



43.639 inwoners
19.194 ha

20 km

15 km

Gebiedsontwikkeling

70 % agrarisch
20 % bos, natuur,
water
10 % bebouwd,
verkeer
recreatie



Nieuwe regie het Rijk op de ruimtelijke ordening

Ons toekomstbestendig landelijk gebied

Een gezamenlijke gebiedsgerichte aanpak voor een gezonde leefomgeving



Europese richtlijnen

Natuur



Vogel- en habitatrichtlijn (VHR)

Water



Kaderrichtlijn Water (KRW)

Klimaat



Internationale Klimaatdoelen voor landbouw en landgebruik



Voorbeeld van een tijdlijn voor de opgaves

Tijdlijn opgaven per thema

Natuur

2027

Afronding Natuurnetwerk Nederland

Staat van het water in N2000-gebieden op orde

2030

Verminder stikstof per provincie (doelen voor 2025, 2030 en 2035)

30% natuurherstel

Nieuw areaal bos per provincie (uitvoering Bossenstrategie)

2030

2050

Water

Gezond gehalte voedingsstoffen in grond- en oppervlaktewater

Gezond gehalte gewasbeschermingsmiddelen in grond- en oppervlaktewater

Grondwaterstand verhogen in landelijke veenweidegebieden om bodemdaling tegen te gaan

Grondwaterbalans herstellen met hoger grondwaterpeil

5% groenblauwe-dooradering (bomensingels, houtwallen en sloten)

10% groenblauwe-dooradering

Nederland als geheel klimaatneutraal in 2050

Gunstige staat van instandhouding natuur

Klimaat

Terugbrengen broeikasgassen uit veenweiden (voor zes provincies)

Terugbrengen broeikasgassen uit landbouw voor alle provincies

Toename koolstofopslag in minerale landbouwbodems en Bomen, Bossen en Natuur

Gebiedsontwikkeling Horst aan de Maas

Integrale beleidsvisie

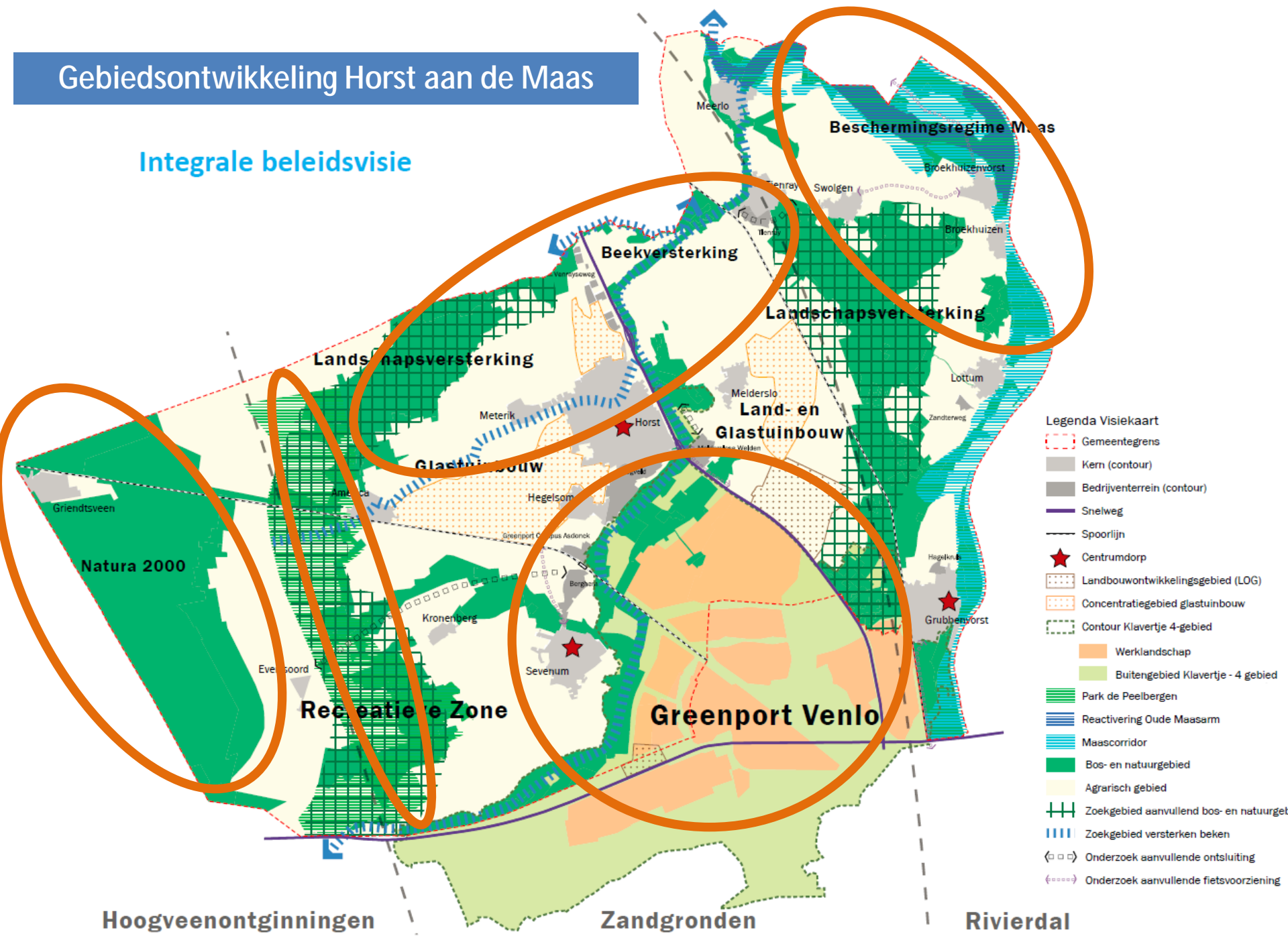

Bijlage - Groenblauwe aderkaart

- Groenblauwe dooradering (KRW, NPLG, ambities)
 - ① Knelpunt
 - Natuurbeek (Provinciale omgevingsverordening)
 - Groenblauwe verbinding (KRW beek)
 - Groenblauwe verbinding (gemeentelijke ambitie)
 - Overige primaire watergang (Legger)
- Groenstructuur (gemeente)
 - Hoofdgroenstructuur (bestaand)
 - Hoofdgroenstructuur (gewenst)
 - Groene verbinding (gewenst)
 - Groene parels (versterken)
- Natuur en landschapszoning
 - Natuurnetwerk
 - Groenblauwe mantel
 - Beekdal
- Overig
 - Landelijke kern
 - Bedrijfsgebied
 - Open water

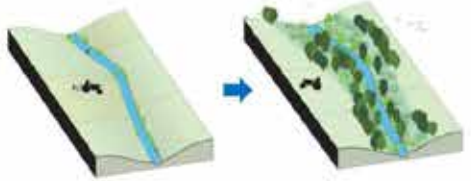

AMBITIE: 10% GROENBLAUWE DOORADERING IN 2050

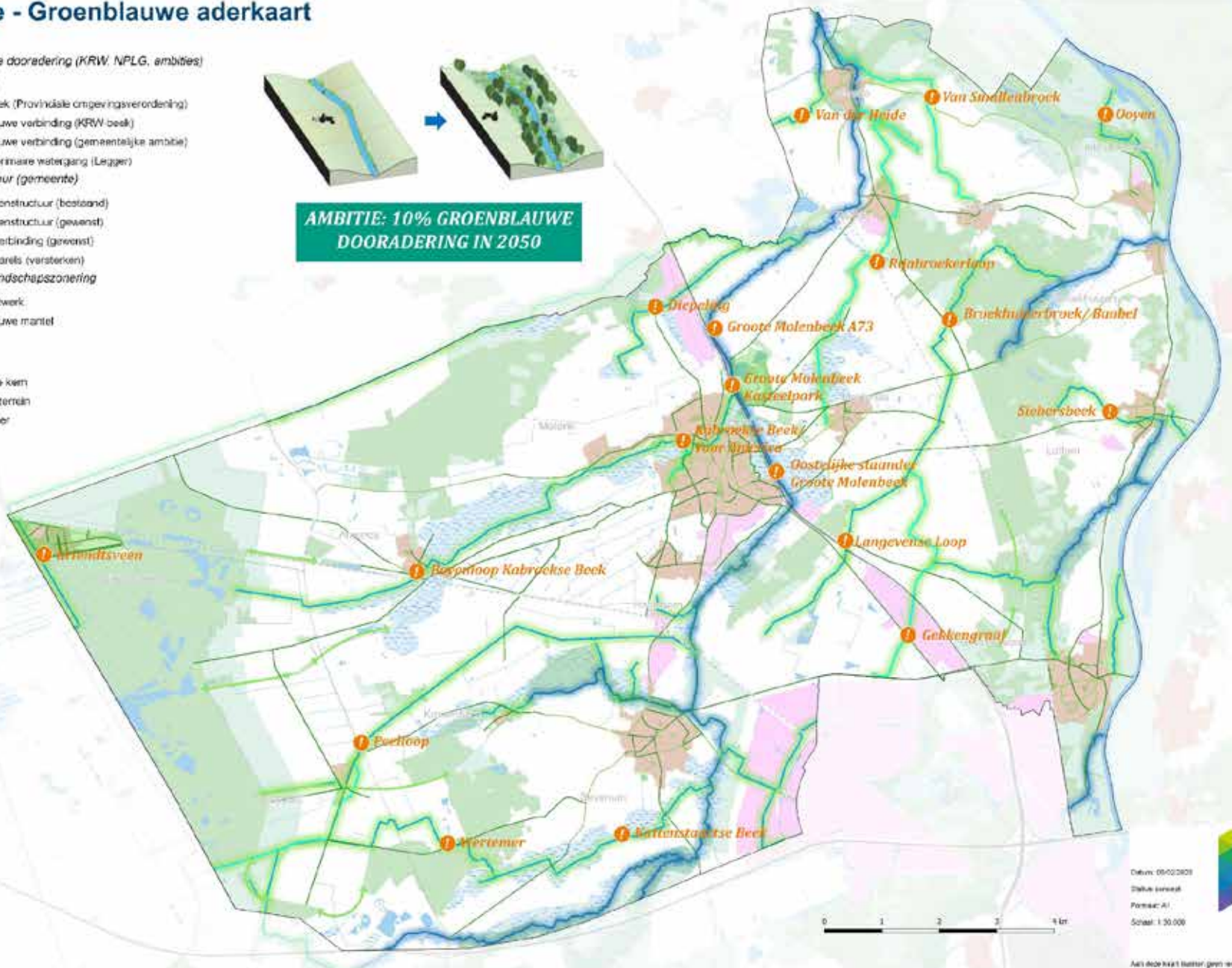

Datum: 05/02/2023
 Status: concept
 Formaat: A1
 Schaal: 1:30.000



Landschapsversterking en recreatie

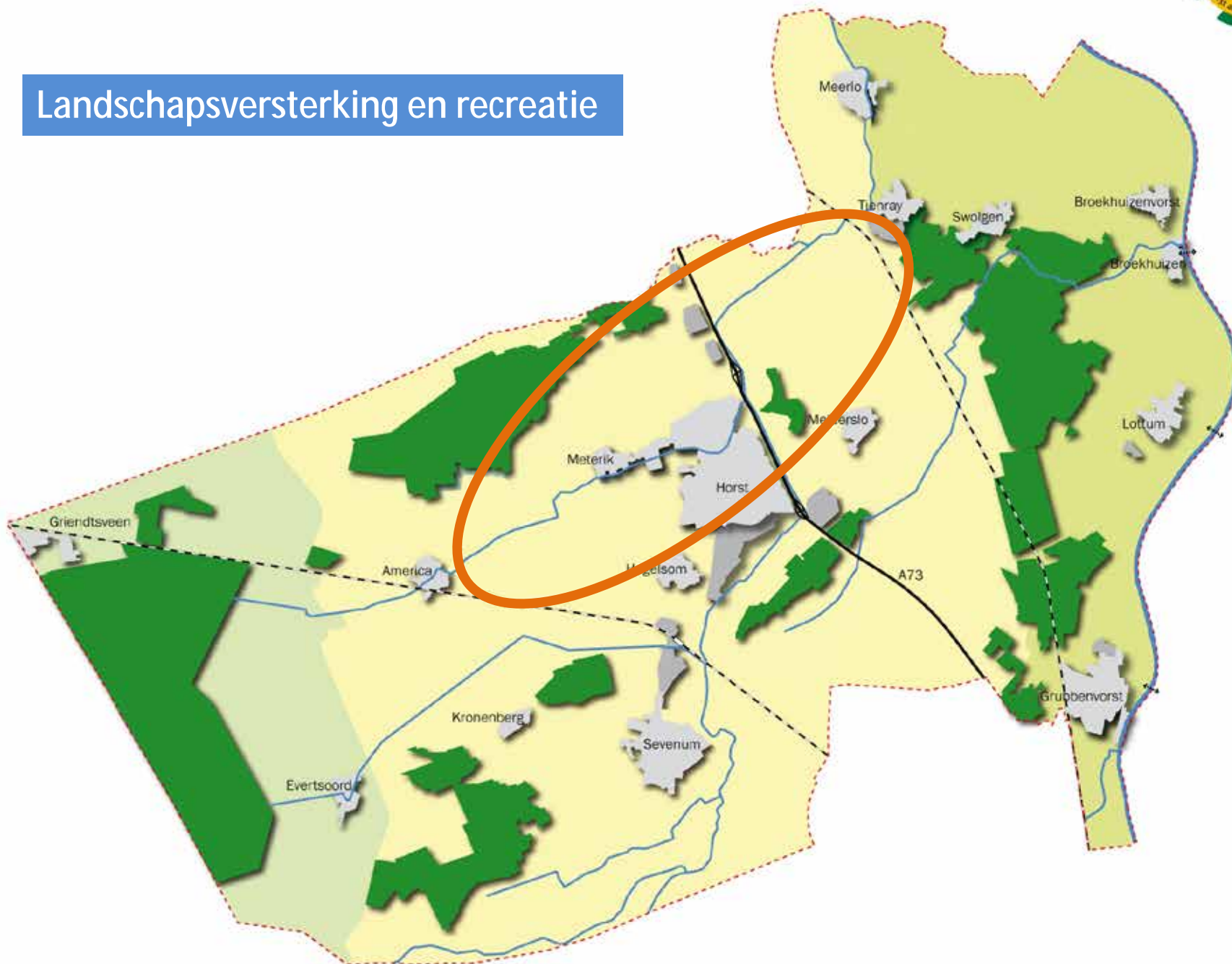



Projecten binnen de kom

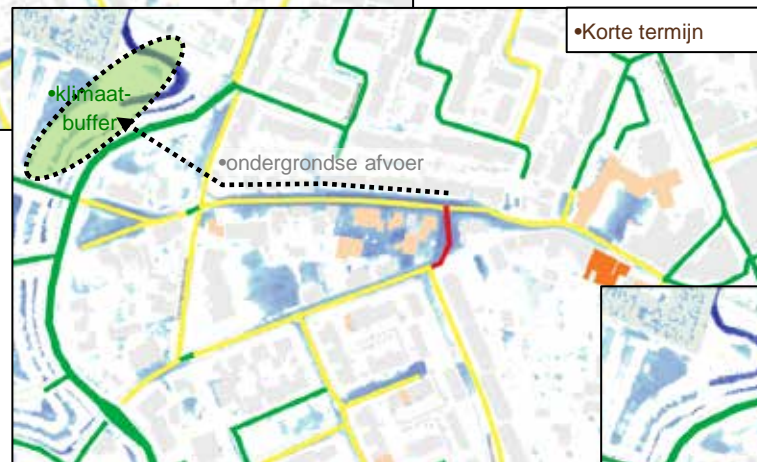
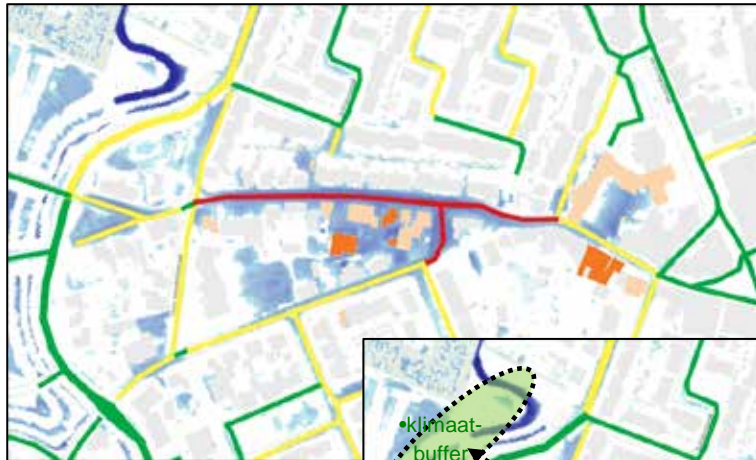

Schoolstraat 7 juni 2018

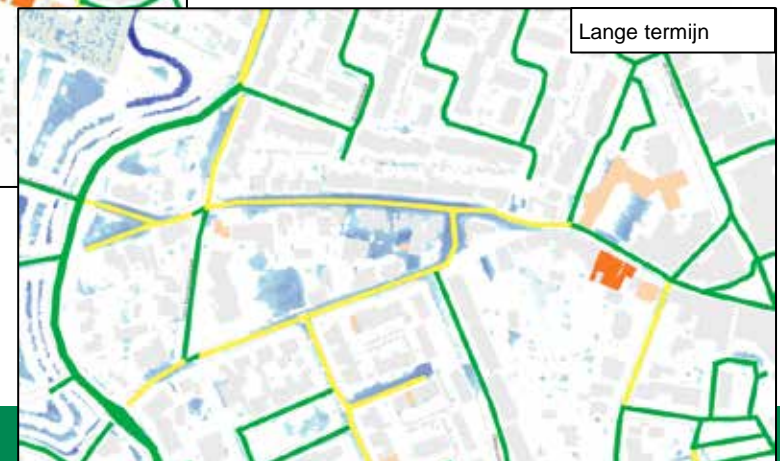



Overzichtskaart Groene Buffers

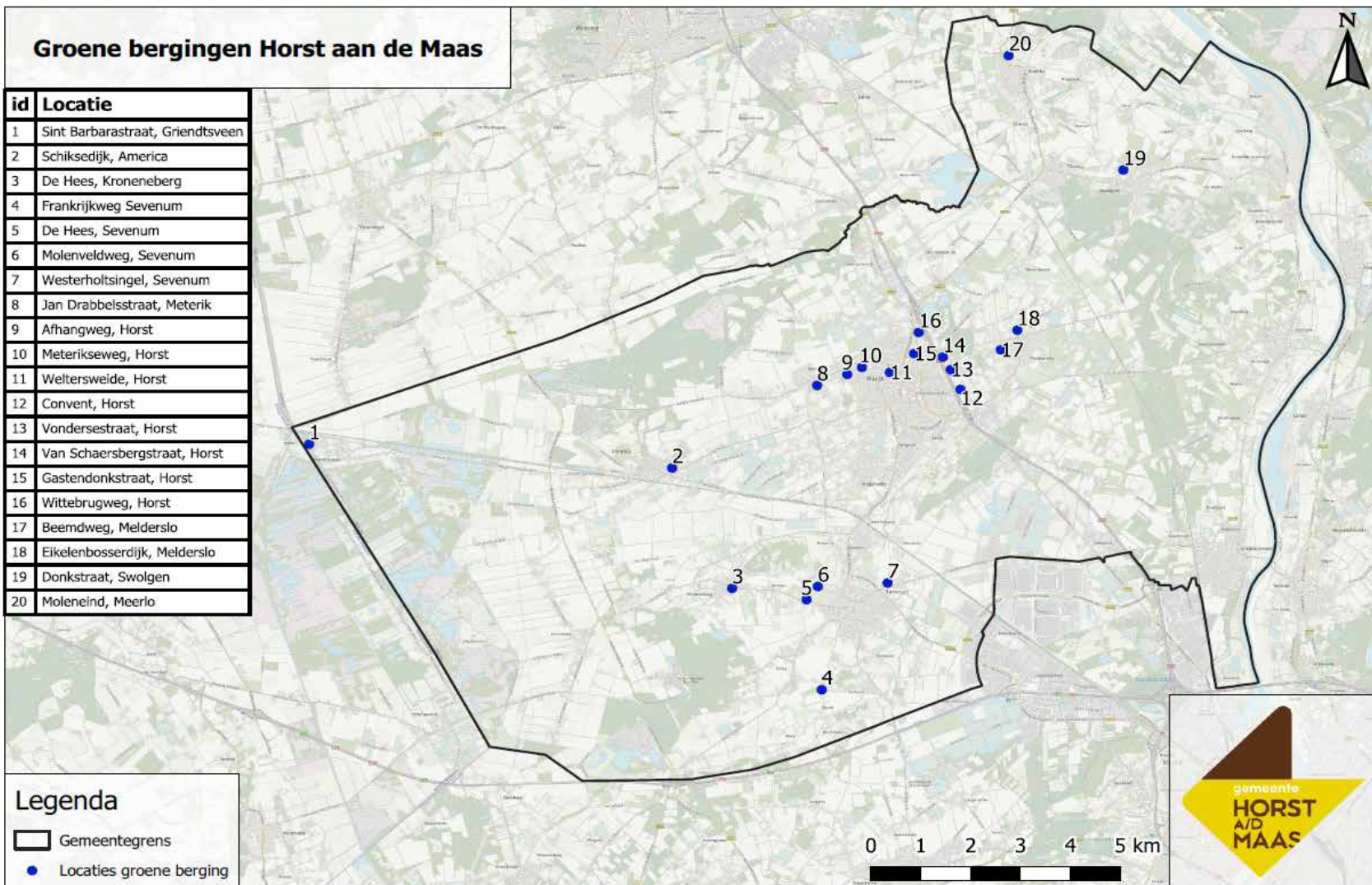



Kabroekse beek

Overzichtskaart

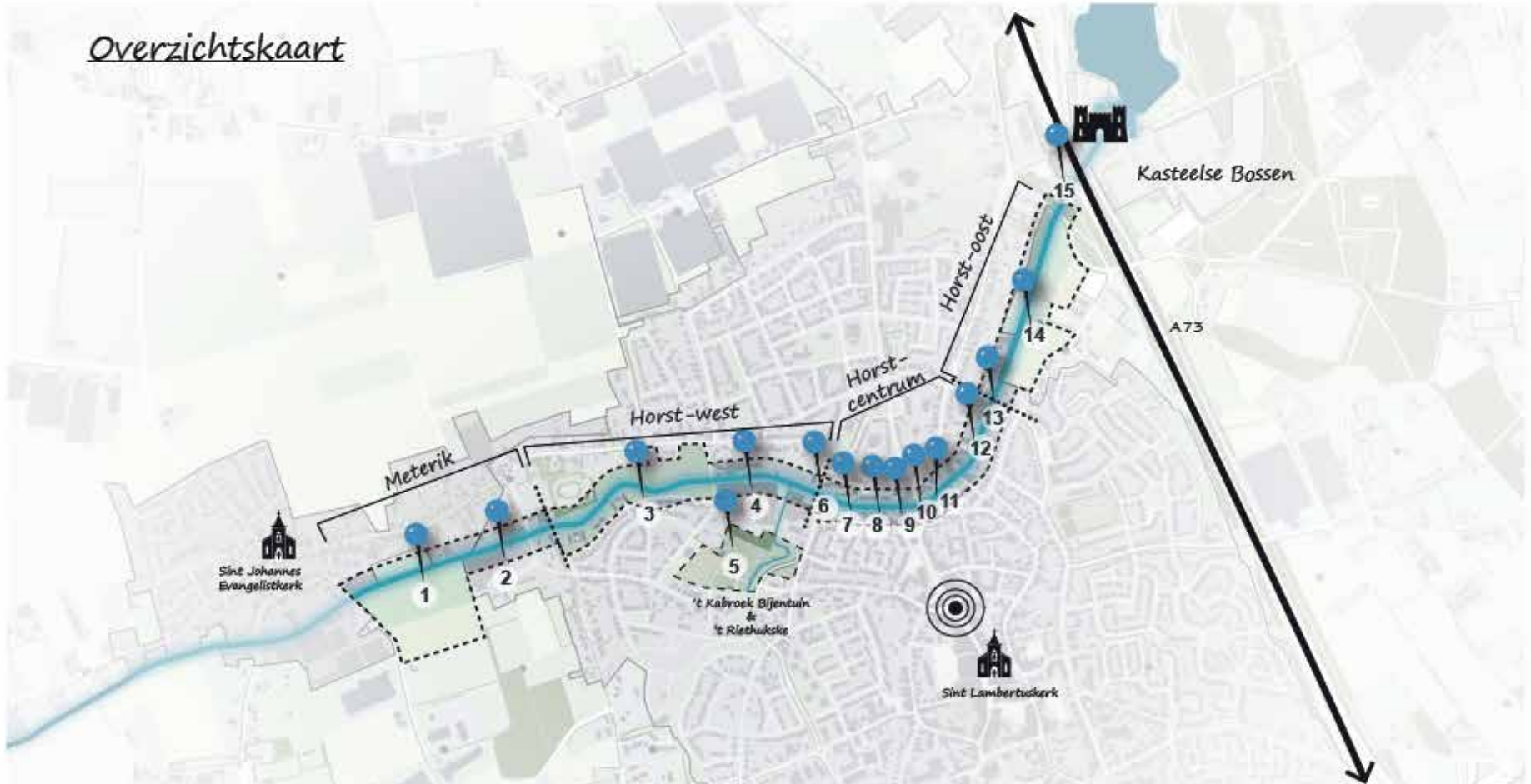

Thema's

Algemene Kansen/aandachtspunten



Landschap en cultuur-historie



Beleving & recreatie



Ecologie en water

- | | | |
|---|---|--|
| <ul style="list-style-type: none"> 1. Ruimte voor hermeandering en recreatiepaden met uitzicht op een open weilandschap 2. Vernauwing door bedrijven en woningen 3. Kansen voor een sterke recreatieve parkinvulling met speelaanleidingen ecologie en natuur 4. Bij verwijderen van de kassen ontstaan er kansen | <ul style="list-style-type: none"> 6. Welterswede doorsnijdt de doorgaande route 7. Het bestaande park aan de Vijverlaan biedt kansen voor recreatie en ecologie (i.c.m. horeca) 8. Kans voor versterking van wandelroute richting het centrum 9. Dooraans belemmerd bij Herraets, kansen | <ul style="list-style-type: none"> 11. Het verwijderen van oude slingerij Geurts als kans voor ontbrekende verbinding 12. Relatie tussen openbare ruimte, woningen en beek als opportuniteit 13. De Noordsingel doorsnijdt de doorgaande route 14. Authentiek beleefbaar landschap met |
|---|---|--|

Kabroekse beek

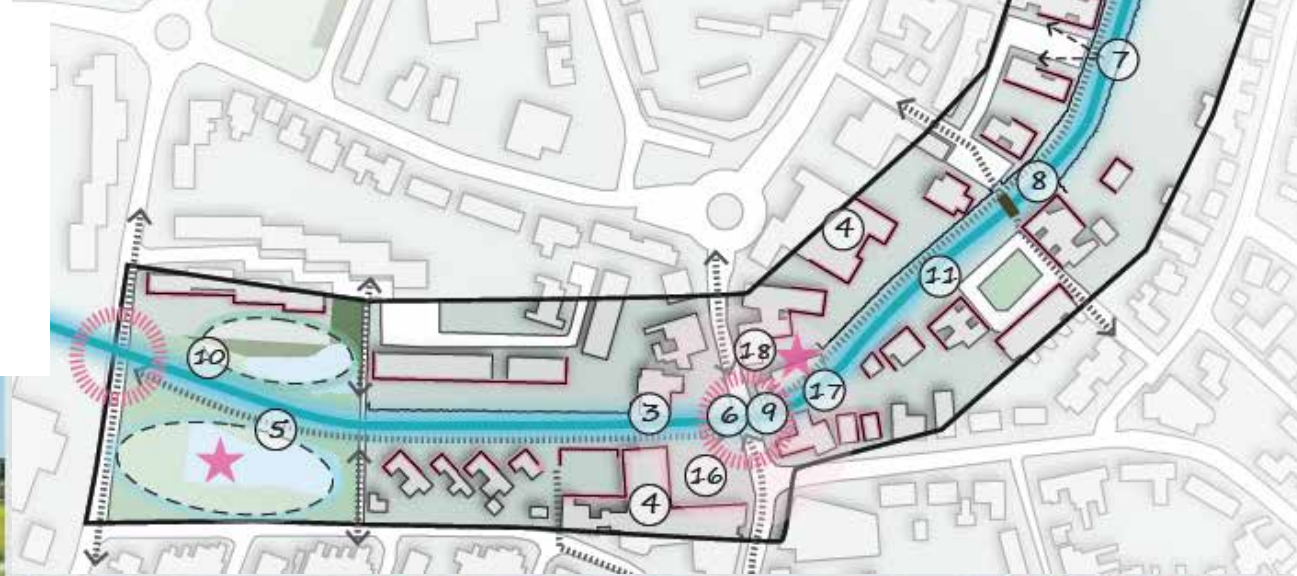

Water in een stedelijke omgeving



Vijvers de Riet aankleden door een bloemrijk grasland



Vijvers de Riet inrichten met stenen in het water t.b.v. watervogels en schildpadden

Deelgebied 3: Horst-centrum
Referentiebeelden

Kabroekse beek
p04243
mei 2021



Vijvers de Riet met vlinderpad over beek en jacqpranssen



Openbare zitgelegenheden aan kade



Stedelijke kade met vlinder



Inbouwkast voor vloermuizen



Bijensteen



Vlinder met zitgelegenheden



Horeca aan kade



Aan de Kabroekse beek (schetsontwerp)



Grootschalige Recreatie

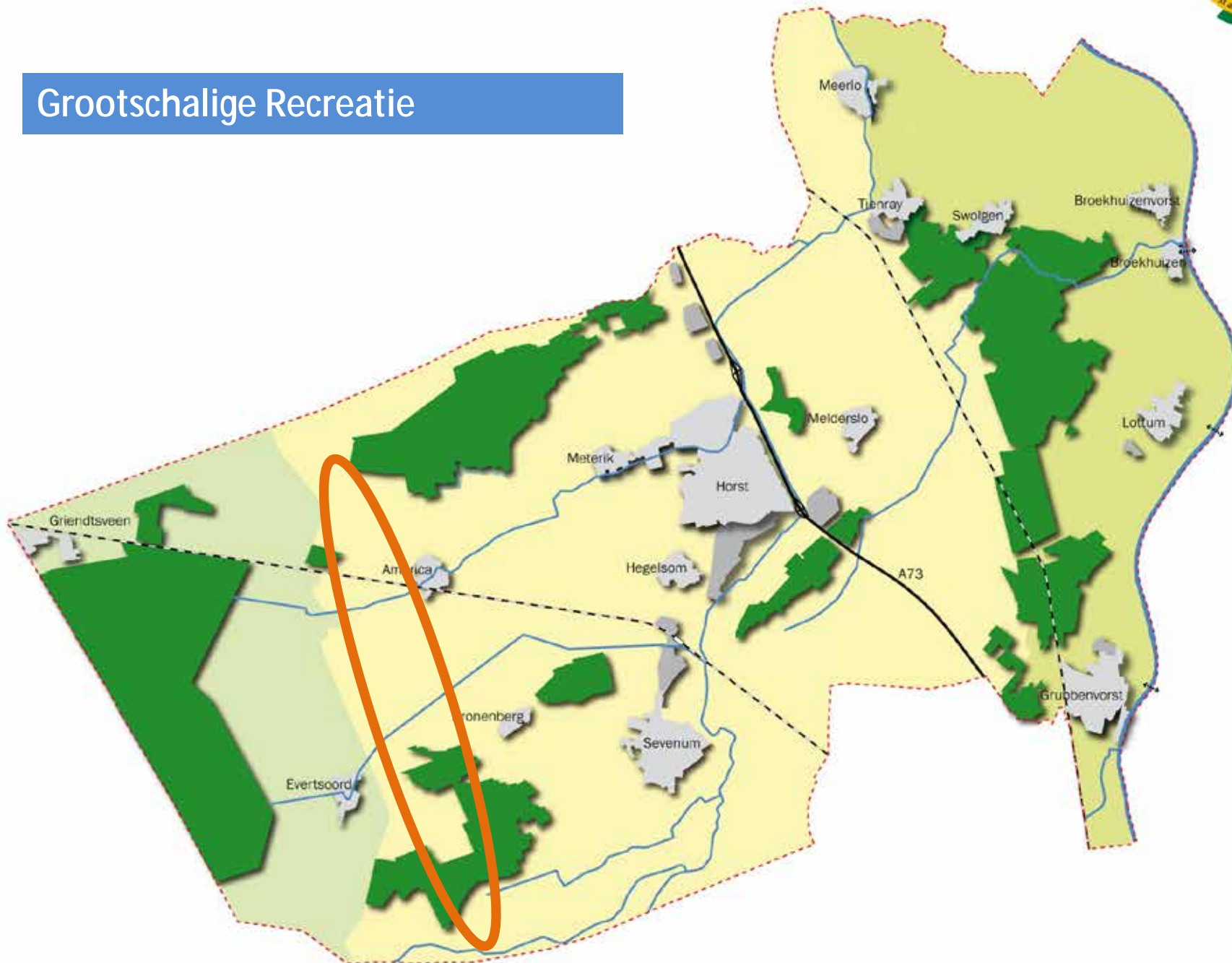



De Peelbergen

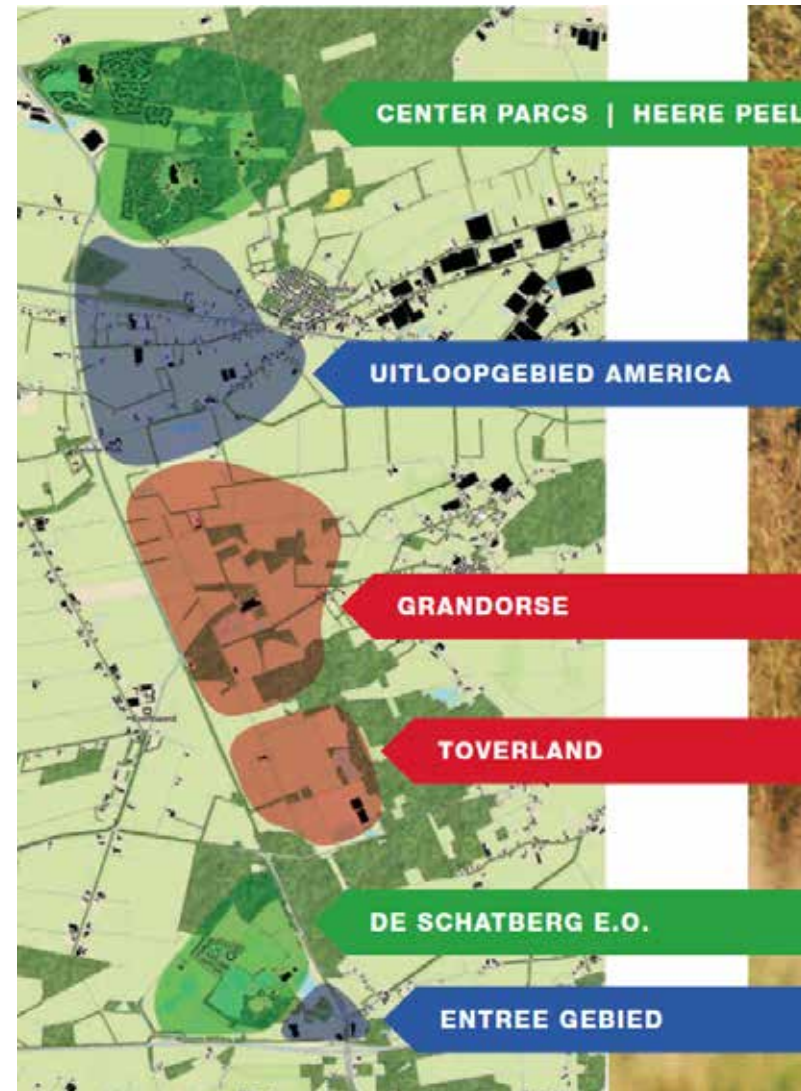

De 'Strip' van Limburg

Tweehonderd miljoen euro. Een bedrag van die grootte wordt de komende zeven jaar geïnvesteerd in (toeristische) projecten die allemaal langs een stuk Midden-Peelweg van circa zes kilometer liggen. Formeel heet dit gebied, dat zich uitstrekt over de dorpen Sevenum, Kronenberg en America, inmiddels De Peelbergen. Maar wethouder Paul Driessen van Horst aan de Maas noemt deze toeristische zone nu al liever 'de Strip van Limburg'.

HORST AAN DE MAAS

Laten we eerst eens beginnen met alles wat er al aanwezig is in het toeristisch gebied. Het zich over zes kilometer lange de Midden-Peelweg uitstrekt, en dat officieel De Peelbergen heet. Dan hebben we het over Toverland met zijn 682.000 bezoekers in 2017. Een Tulip Inn hotel met 64 kamers. Bungalowparken Het Meerdaal (621 bungalows) en de Limburgse Peel (500 bungalows). Twee 18-holes golfbanen (Peelse Golf en De Golfhorst), Camping De Scharberg met 550 kampeervakanties, chalets, bungalows, groepsaccommodaties en met ondernemers die op en nabij deze camping pitchball, klimmen en waterklimmbanden. Een La Place res-

taurant met plek voor 212 mensen binnen en 137 siers huilen. Het Equestrian Centre De Peelbergen met al zijn faciliteiten voor de paardensport. Restaurant De Turfhoewe dat een Braziliaanse keurs is ingeslagen. De groepsaccommodaties van Het Limburgs Uitje. En mountainbiko- en wandel- en fietsroutes door bos of Peel die bij pannenkoekrestaurant Aan de Drift starten. Wie de snelweg A67 bij afslag Halden vertaaiten over de Midden-Peelweg richting Sevenum rijdt, kan het tussen de bomen door links en rechts zien liggen. Hoevel al die ondernemers samen nog voor een slooprij tweehonderd miljoen euro aan concrete uitbreidingsplannen hebben voor deze recreatieve zone, noemt wethouder Paul Driessen

van Horst aan de Maas dit gebied nu al de 'Strip van Limburg'. Alleen de reeds bekende uitbreidingsplannen zullen tussen de en vier jaar goed zijn voor nog eens 500.000 overnachtingen per jaar in dit gebied, zegt Driessen. Die komen dan bovenop de ruim 1,3 miljoen overnachtingen die in 2017 al in De Peelbergen zijn geturkt. Ter vergelijking: in Valkenburg en Maasbracht hebben in het afgelopen jaar 1,1 miljoen mensen overnacht. Het aantal dagbezoekers in het gebied zal, met name door uitbreidingen van Toverland en De Scharberg, in de periode 2018-2019 op 1,5 miljoen per jaar uitkomen.

DOOR ANGELA JANSSENS



TOERISME DE PEELBERGEN

Heerlijkheid Sevenum: hotel, sauna en casino

Op een groot grassveld achter restaurant De Turfhoewe, langs de snelweg A67, zal binnen maanden tijd een nieuw viersterrenhotel met 110 kamers, een sauna en een casino van Novo Gaming uit Waalwijk worden gebouwd. Heerlijkheid Sevenum, heet dit plan. „In dat casino komen alle kansspelen die ook in de Holland Casino's te vinden zijn. Alleen worden ze machinaal bediend”, zegt initiatiefnemer Roel Hoedof. De benodigde vergunningen zijn al afgegeven door de gemeente Horst aan de Maas en er lopen onderhandelingen met exploitanten voor het hotel. Deze fase is nog niet afgerond. Daarom is nog onduidelijk wanneer de eerste schop de grond in kan. Hoedof: „Maar dat het hotel en casino daar komen, is zeker.”



Hotel, sauna en casino komen pal naast de afslag van snelweg A67. ILLUSTRATIE BOZ ARCHITECTUUR EN STEDEBOUW BV.

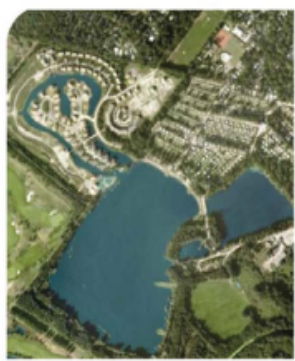

De Schatberg: eten en spelen

Holland Hopscall, eigenaar van vakantiepark De Schatberg, laat nu het zogenaamde Family Entertainment Center Sevenum bouwen waarin onder meer 11 restaurants met in totaal 1000 zitplaatsen worden gerealiseerd. Op 9 maart gaat dit ABC-restaurant open. In bestelgebouwen wordt dan nog werk gemaakt van een themabioscoop met voor kinderen van zes tot tien jaar. Die kansen straks spelen in de decors van bekendfiguren als Angelina Ballerina, Thomas de Troel, Bob de Bouwer en Brantweerman Sam. In The Portal Action House kunnen bezoekers hun verhaal vinden. Als deze 1,5 miljoen euro kostende investering in april helemaal klaar en geopend is, gaat Hopscall verder met de bouw van 240 nieuwe bungalows. In 2020-2021 wordt het bungalowpark van zijn vakantiepark uitgeheerd en opgeknapt. Dit alles betekent opnieuw een investering van zo'n 16 miljoen euro.

De Schatberg breidt de komende jaren fors uit. FOTO BOZ ARCHITECTUUR EN STEDEBOUW BV.

Grandorse: hippische bedrijven, buitenlands geld

Elf kavels. In grootte variërend van 2,5 tot zes hectare, waarvan een zogenaamde 'superkavel' die volgens wethouder Paul Driessen elk tussen de twee en vijf miljoen euro moeten gaan kosten. En ze zijn allemaal bedoeld voor bedrijven die iets met paarden te maken hebben. Grandorse heet dit en het wordt allemaal gerealiseerd in de nabijheid van het reeds bestaande Equestrian Centre De Peelbergen. Driessen: „Het lokale gebied moet paard ademen.” Hij laat een presentatie met een soort Dallas achtige ranches zien om van te zien wat er zo ongeveer op die elf kavels gaat komen. „Kavels, betaald met buitenlandse geld”, zegt hij. De wethouder denkt dit jaar nog kavels - nu nog gemeentegrond - te verkopen. Naast het Equestrian Centre komen een aantal hippische winkels.



'Dallas' in toekomstig Kronenberg. ILLUSTRATIE HORST ANDE MAAS



Toverland: duizend hotelkamers, meer attracties

Attractiepark Toverland bouwt op dit moment een nieuwe entree en een nieuwe attractiezone die Avalon heet. Onder meer een achtbaan die meerdere keren over de kop gaat en een boottocht moeten vanaf de zomer van 2018 voor nog meer bezoekers gaan zorgen. Totale kosten: 35 miljoen euro. Als alles klaar en geopend is, gaan de plannenmakers van het park aan de slag met het oosten Toverland-hotel dat 150 tot 200 kamers moet krijgen. „Over drie tot vijf jaar staan er een familiehotel op ons terrein”, zegt technisch directeur Paul Oomen van Toverland daarover. Daar blijft het niet bij. Toverland wil groter groeien. Veel groter. Meer attracties en meer hotels is het toekomstbeeld. Wethouder Paul Driessen van Horst aan de Maas merkt dat Toverland nu al de mogelijkheid heeft vastgelegd om in de toekomst in totaal zo'n duizend hotelkamers te realiseren. Oomen zegt daarover: „Vooralsnog zien we een eerste hotel als onze volgende stap wanneer onze nieuwe attractiewereld Avalon en de nieuwe ingang klaar zijn. Er is echter nog een kleine kans dat we eerst een nieu-



Groei naar 3,5 miljoen bezoekers. FOTO STEFAN KOOPMANS

we attractiewereld bouwen.” Oomen sluit niet uit dat Toverland op termijn meerdere hotels bouwt, al weet hij nu nog niet hoeveel. Het attractiepark wil ook 3,5 miljoen bezoekers per jaar trekken. De meeste is er. Het attractiepark beschikt over 75 hectare grond om uit te breiden.



Limburgse Peel: vernieuwde plaza. FOTO MARCO WILLENBETELIAR

Bungalowpark Limburgse Peel: facelift van 15 miljoen

Bungalowpark De Limburgse Peel wordt op dit moment voor een bedrag van 15 miljoen euro helemaal opgeknapt. Niet alleen de 500 bungalows van het park krijgen een facelift, zegt Kees Luijbrecht, namens Center Parks de general manager van zowel De Limburgse Peel als het nabijgelegen vakantiepark Het Meerdaal waar 621 bungalows staan. „Ook het zwembad en onze overdekte plaza zijn vernieuwd. Meer groen, een mooiere aanleiding en ook bijvoorbeeld de bar wordt mooier. Verder komt er op de Limburgse Peel een nieuw buitenzwembad met onder meer een kinderboerderij als onze opgeknapt middeleeuws golfbaan en allerlei plekken waar gasten buiten kunnen zitten. Onze sportdag gaan we geschikt maken voor evenementen, congressen of feesten.” De werkzaamheden zijn afgelopen herfst begonnen. Luijbrecht: „We zitten er nog middenin. Ik hoop dat alles in juli klaar is.” Bedding is om ook Het Meerdaal smel een upgrade te geven. Wanneer dat project van start kan, is echter nog niet bekend.

Limburgs Uitje, Turfhoewe en golfbanen

Kay Kolljen van het Limburgs Uitje (onder meer escapegames en oplosbare buitenspellen) juchelt elke uitbreiding van zijn grote burelen toe. De grote impens waar hij op mikkt, verhillen vaak op één van de bungalowparken. Het Limburgs Uitje heeft „iets groots” in de planning, zegt Kolljen. Maar omdat nog vast afloosend is, wil hij niet zeggen wat. Bij restaurant De Turfhoewe, overbouw van het Limburgs Uitje en toekomstige huur van het casino, zijn er nu twee plannen. „Het restaurant is vorig jaar volledig op de schop is gegaan. We hebben een nieuw concept - Braziliaans eten - en alles is gerealiseerd”, zegt eigenaar Ron van der Wiele. „De markt voor onze vergader- en trouwzalen is de laatste jaren steeds kleiner geworden. De vraag naar restaurants waar je rustig kunt eten, is toegenomen. Daar hebben we op ingespeeld.” Ook de beide golfbanen in het gebied. De Peelse Golf en de Golfhorst hebben geen plannen voor investeringen. De



De Golfhorst: niet opgeknapt. FOTO LEI GIESEN

Golfhorst is niet opgeknapt. Het drainagestelsel van de 18-bos baan is onder handen genomen. De baan is nu het hele jaar bespeelbaar. De Peelse Golf ziet de uitbreidings van Toverland en De Schatberg als grote kans, omdat het meer recreanten naar dit gebied trekt.



Invulling

- ▶ Attractiepark
 - ▶ Short-stay:
 - Hotel
 - Kampeergelegenheid
 - Huisjes
 - ...
- Altijd gekoppeld aan het attractiepark





PEELBERGEN

EQUESTRIAN CENTRE







Kwaliteitsverbetering Grandorse





Klimaat robuuste inrichting Peelloop





Mountainbike routenetwerk HadM

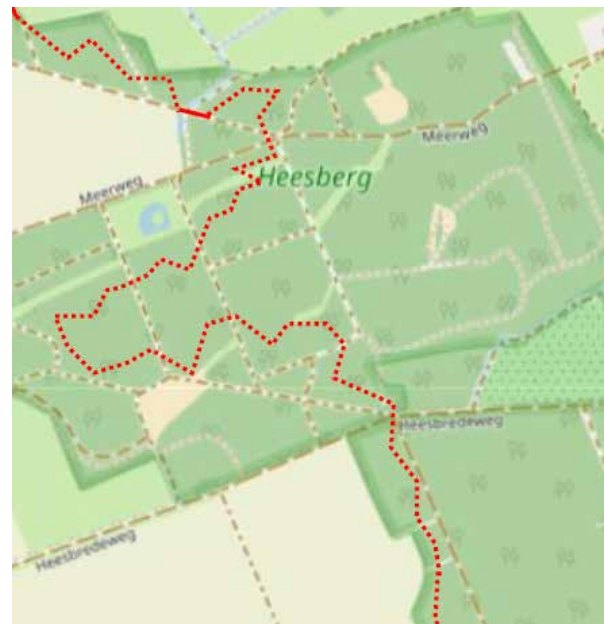

Natura 2000 - De Peel en omgeving

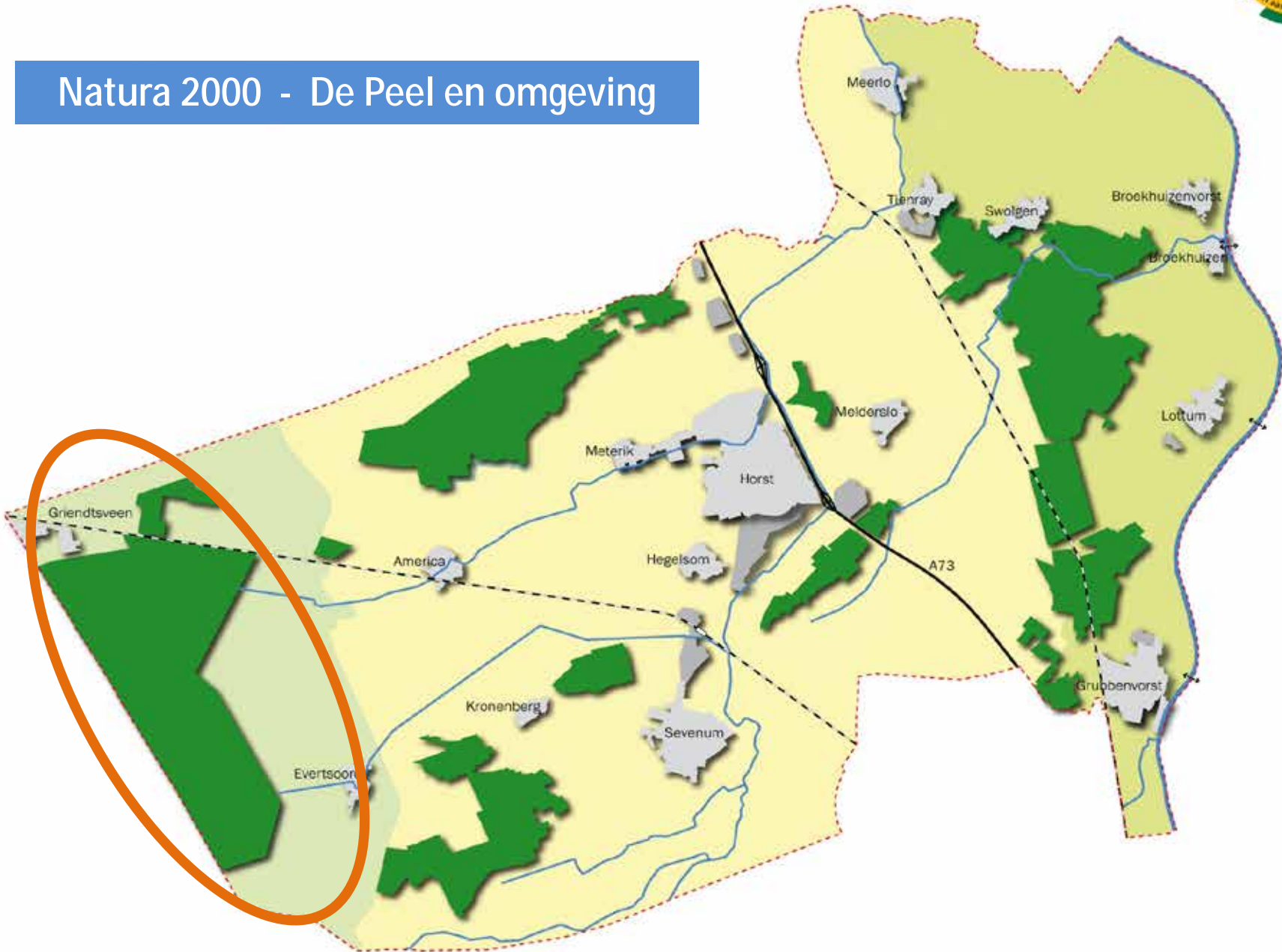



Filmpje waterschap





Beekdal brede benadering

Beekdalbrede benadering: 5B-concept

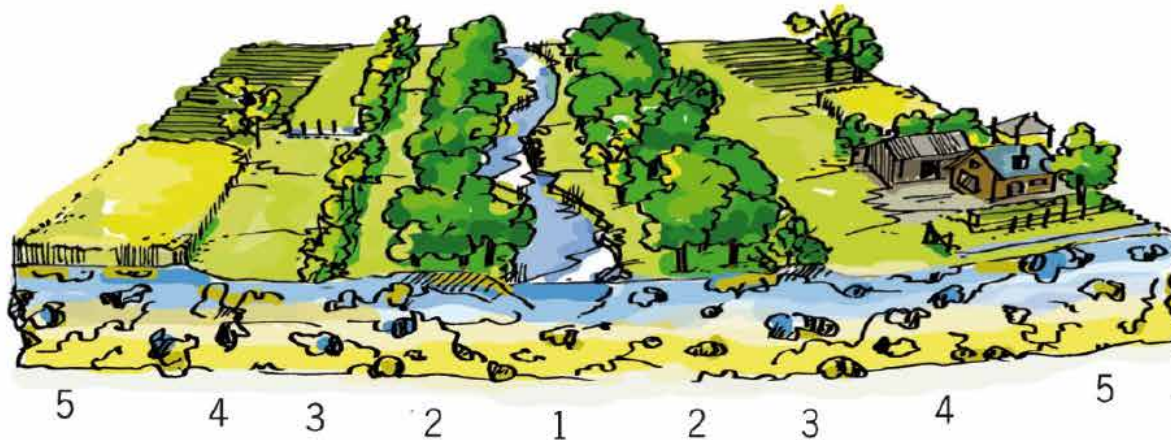

De vijf zones van het 5B-concept zijn:

- 1 Beek: het natte deel
- 2 Boszone: de direct langs de beek groeiende inheemse boomsoorten
- 3 Bosschagezone: de overgang van bos- naar bufferzone, ook geschikt voor bijvoorbeeld fietspaden
- 4 Bufferzone: de eigenlijke buffer tussen de beek en het intensief beheerde land, vaak met korte vegetatie
- 5 Beekflank: alle buiten de buffer gelegen agrarische percelen, verharde zones en/of bebouwde gebieden



Doorstroommoeras

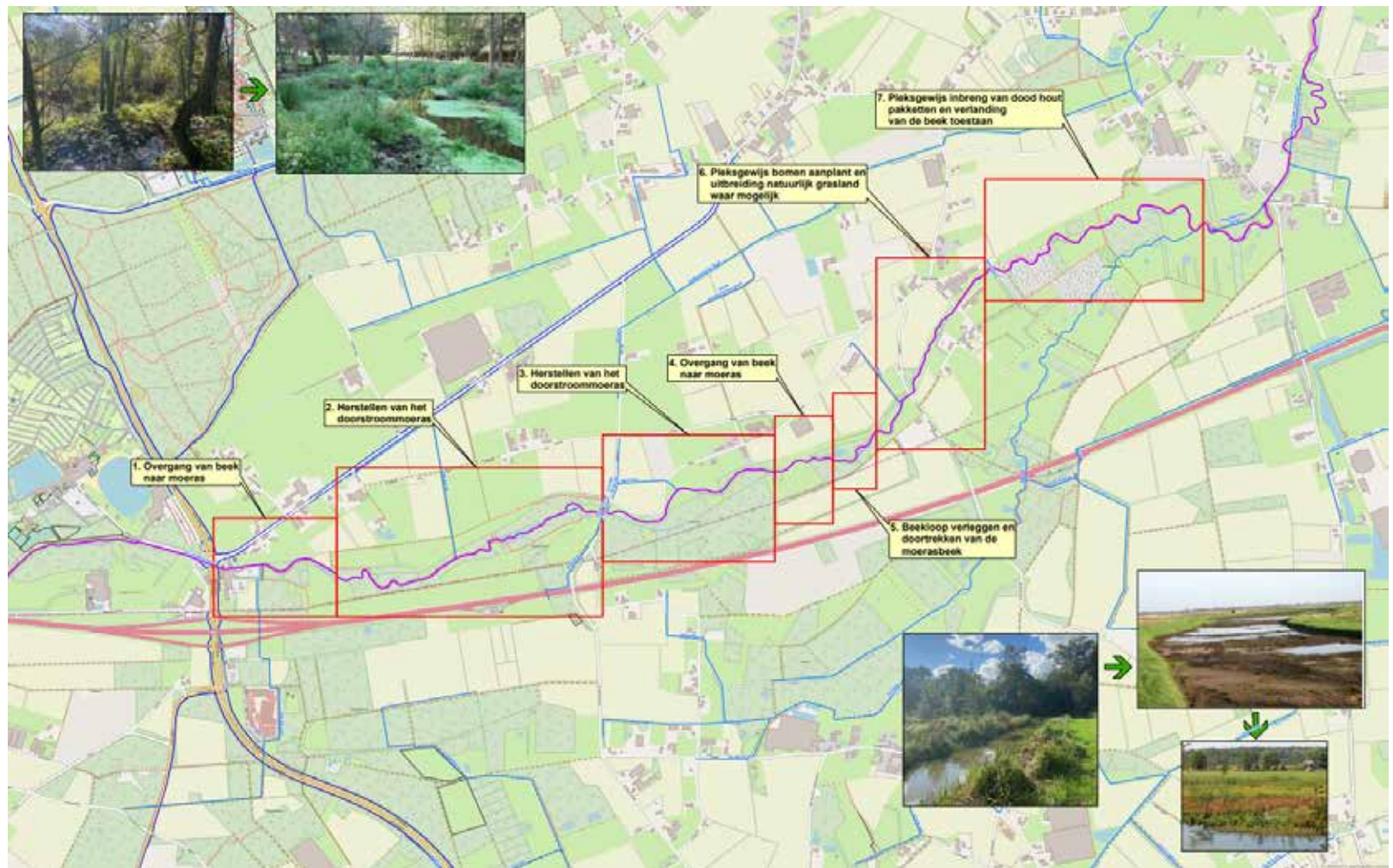



Sub irrigatie en Laggzone

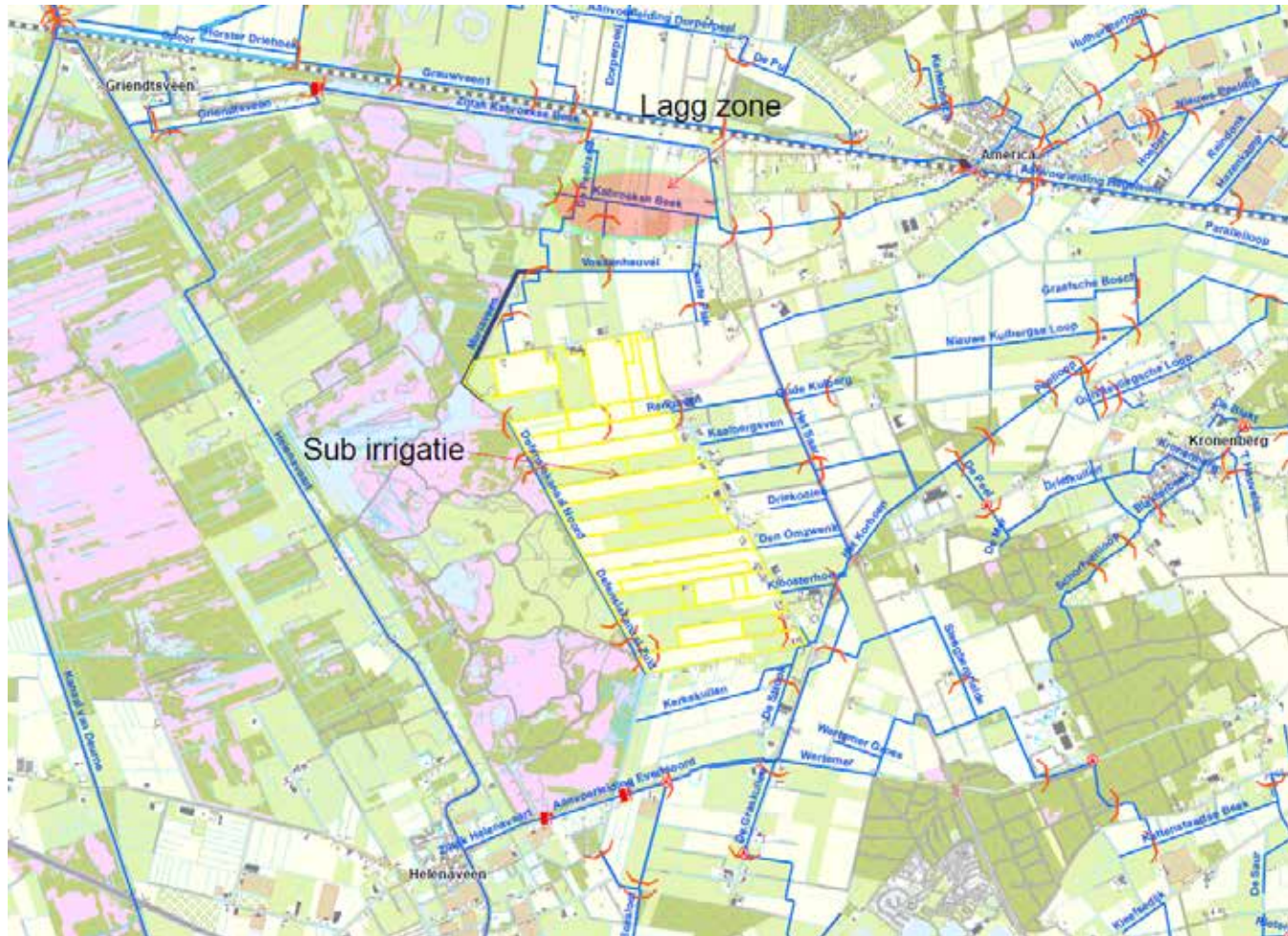

Beekdalbrede aanpak - Pilot Groote Molenbeek - Waterschap Limburg



Sub irrigatie

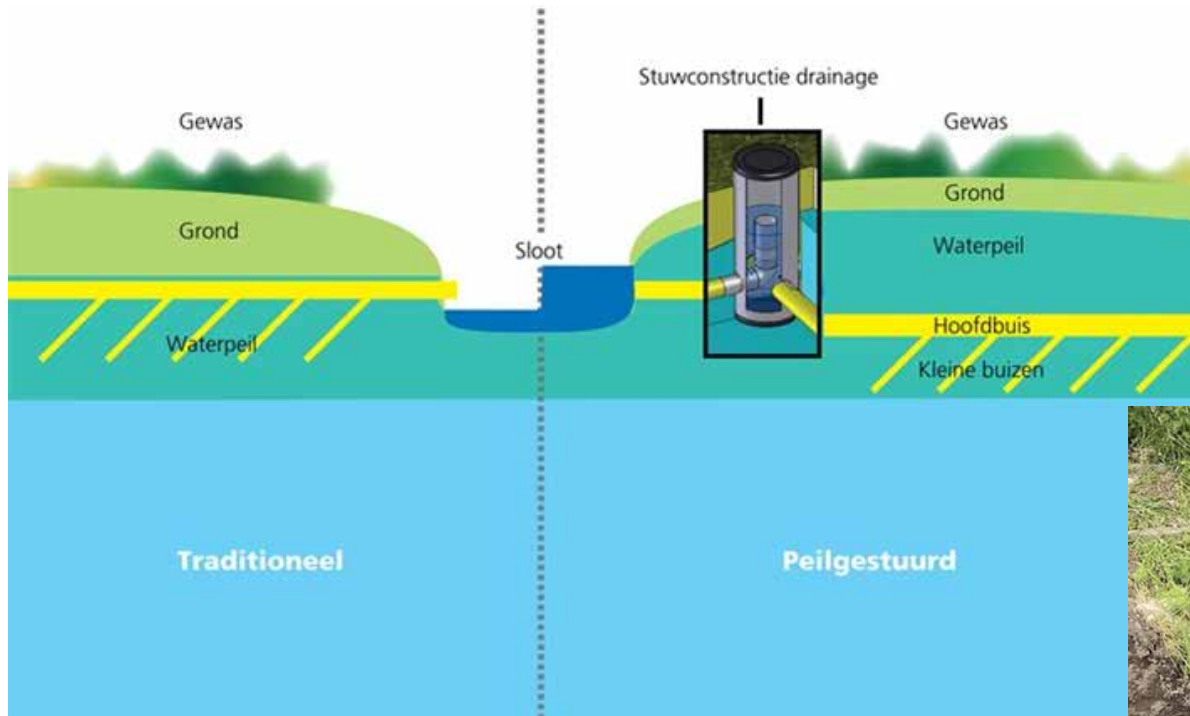

= Peil gestuurde drainage





Peilopzet

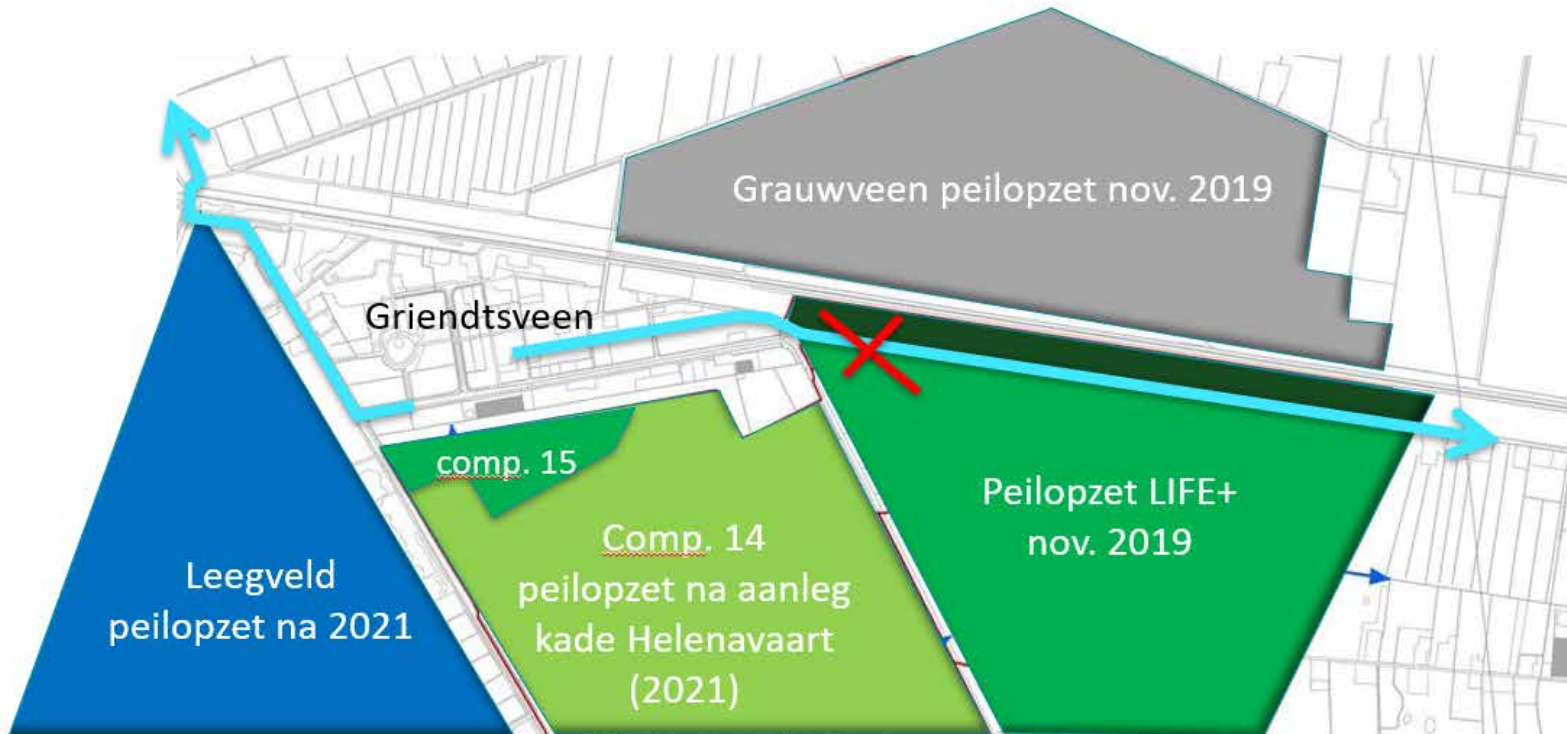

Economie - Werklandschappen

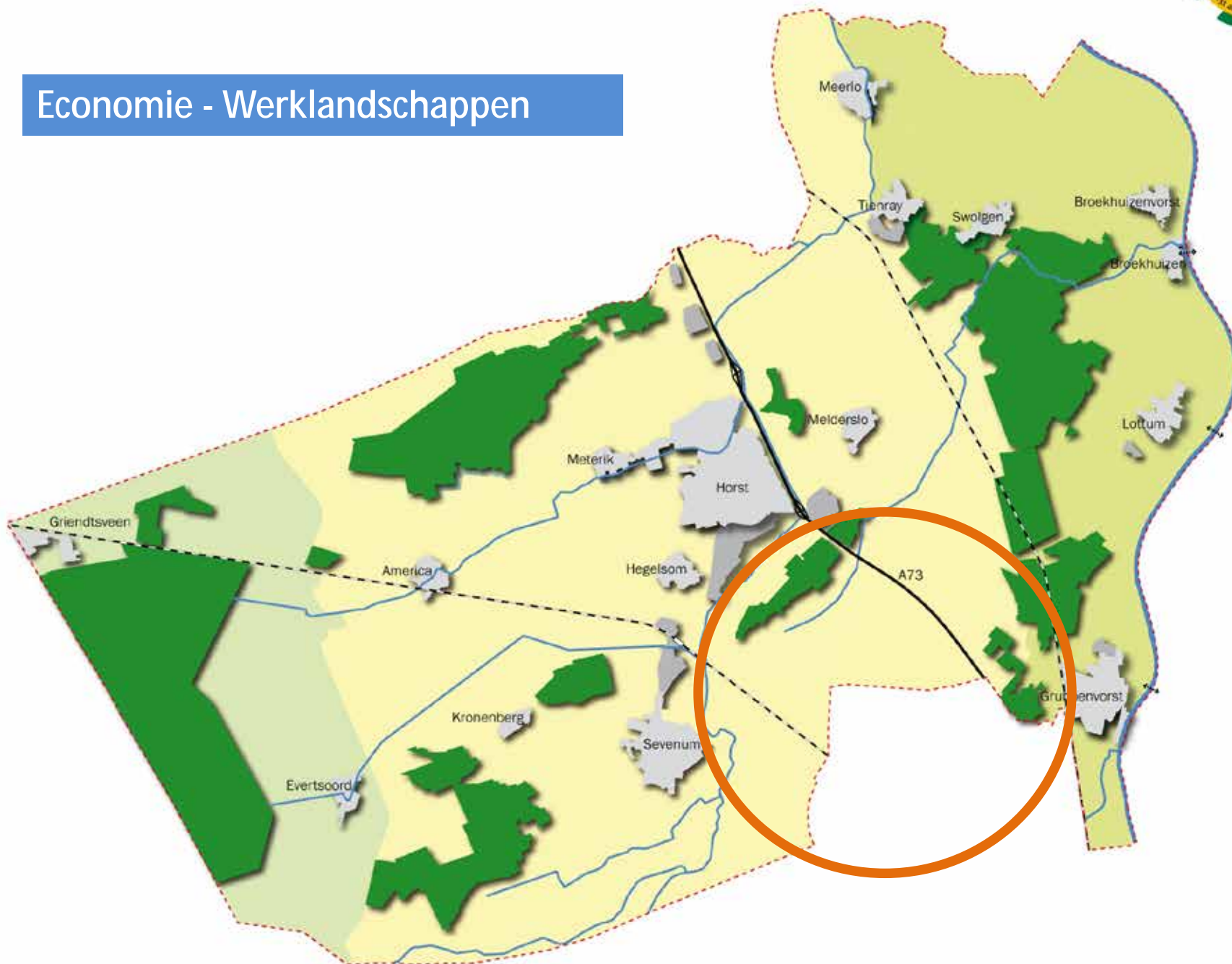

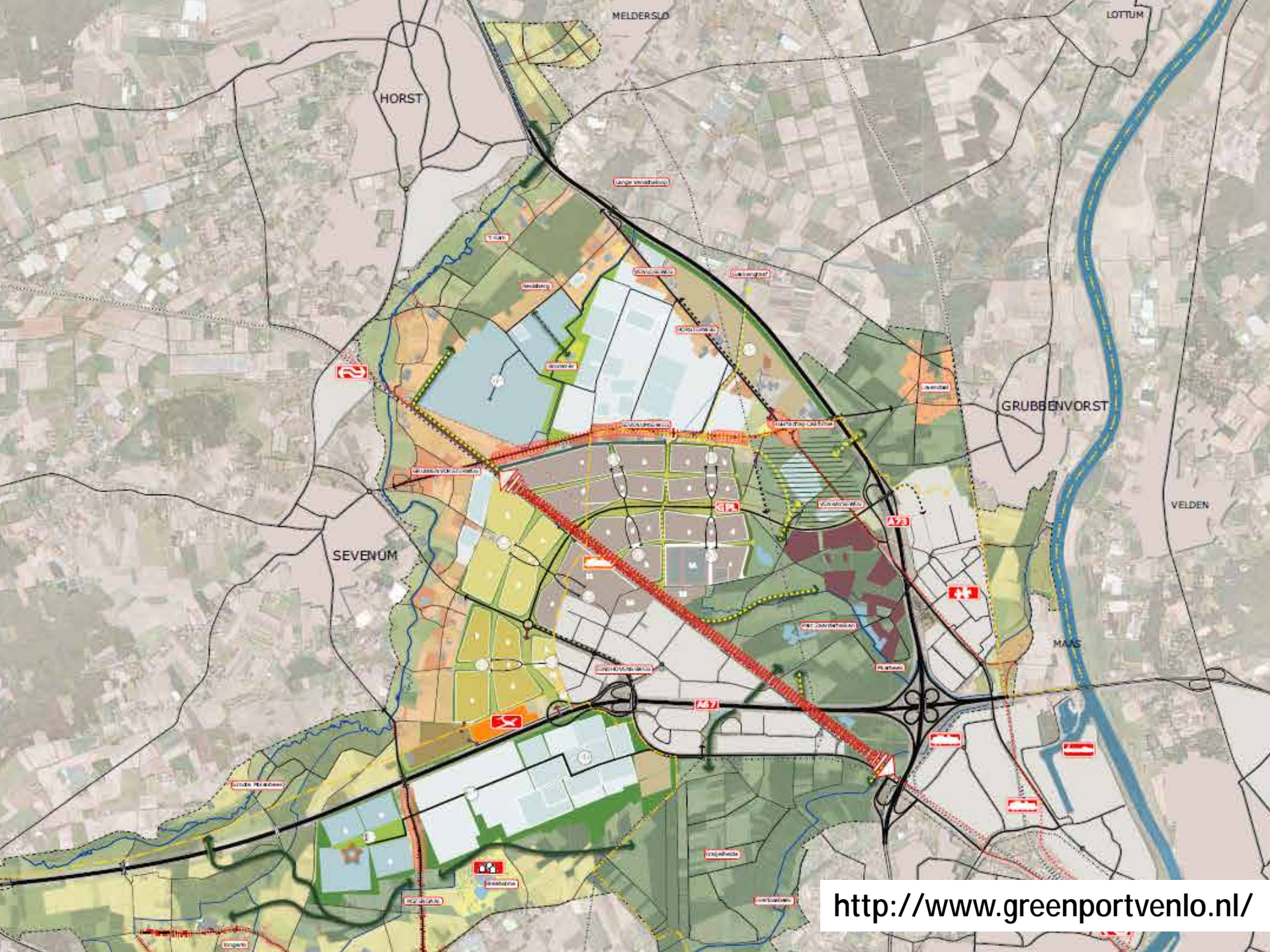

HORST

MELDERSLO

LOTNUM

GRUBBENVORST

VELDEN

SEVENUM

MAAS

<http://www.greenportvenlo.nl/>



Klavertje 4

5400 ha totaal

- § 400 ha nieuw bedrijventerrein
- § 130 ha agro-food-vers
- § 500 ha tuinbouw/glas
- § 11 ha Brightlands Greenport Campus
- § 400 ha nieuwe natuur



Natuurontwikkeling

Realisatiekaart

Per 1-1-2023

Gerealiseerd 219 ha
In uitvoering 114 ha
Nog te ontwikkelen 67 ha
400 ha

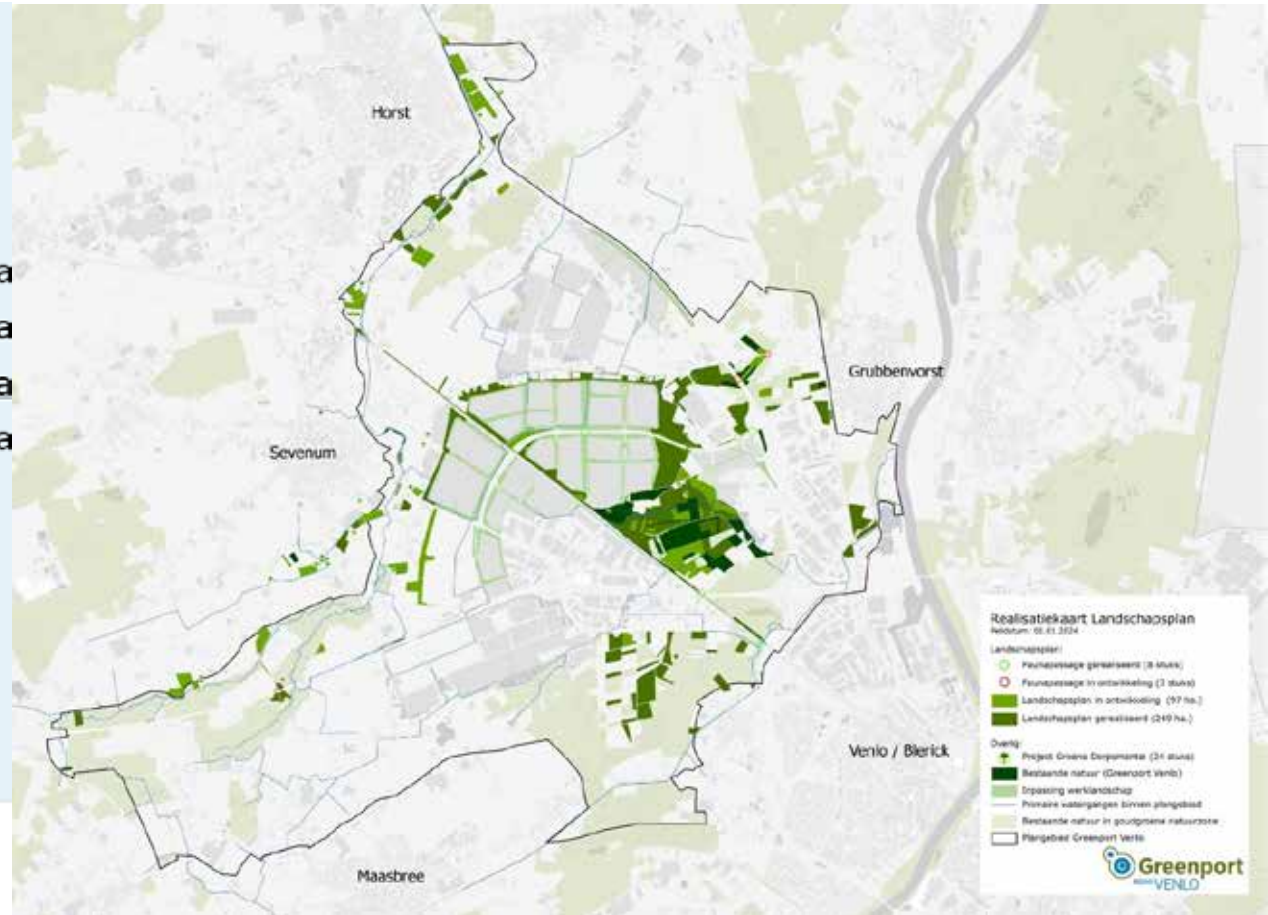



Natuurontwikkeling in HadM

Huidige focus:

- Dal van de Grootte Molenbeek
- Ecoduct over A73
- Rietersdijk -> Waterschap

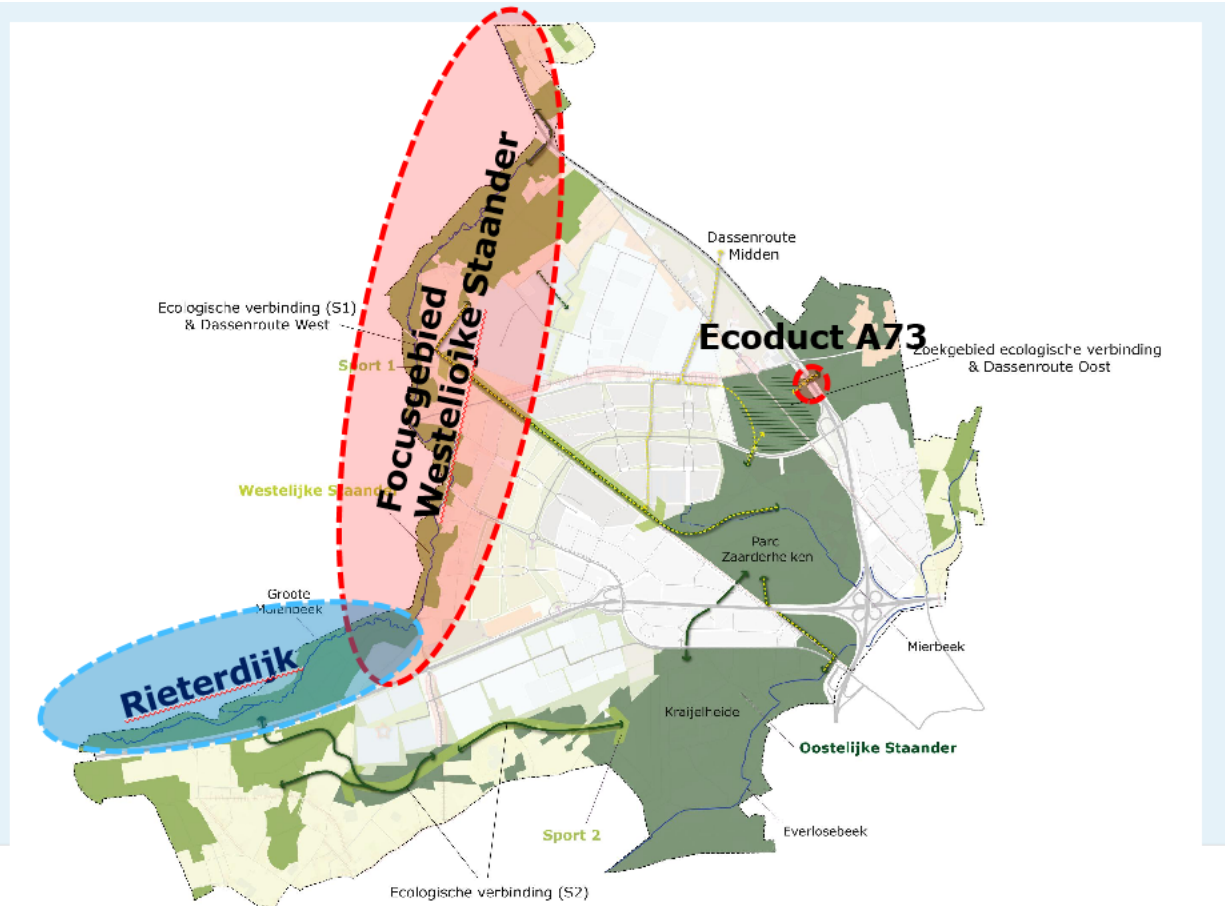



Dal van de Groote Molenbeek





Groote Molenbeek Noord





't Ham - Reulsberg



'T HAM-REULSBERG PRAATSCHETS

Ter hoogte van natuurgebieden 't Ham en de Reulsberg werken we aan een robuust en ecologisch doorwaarderbaar beekdallandschap. Door het omarmen van agrarische percelen langs de Grootse Molenbeek naar natuur, ontstaat een extensief agrarisch beekdallandschap dat bijdraagt aan een toekomstbestendige ecologische verbinding tussen belangrijke natuurkernen 't Ham en de Reulsberg. Landschappelijke aanpassingen in het gebied zoals nieuwe bos, zitensingels, heufwallen, bosgaarden en lussen worden gecombineerd met extensieve begrazing en nieuwe wandel- en struipaden langs de beek. Een lager maaiveld, flauwe oevers, nieuwe beekmeanders en parken vergroten de waterbuffercapaciteit en gaan zo droogte tegen.



A75

Nijmegen 55 km
Amsterdam 175 km

Horst

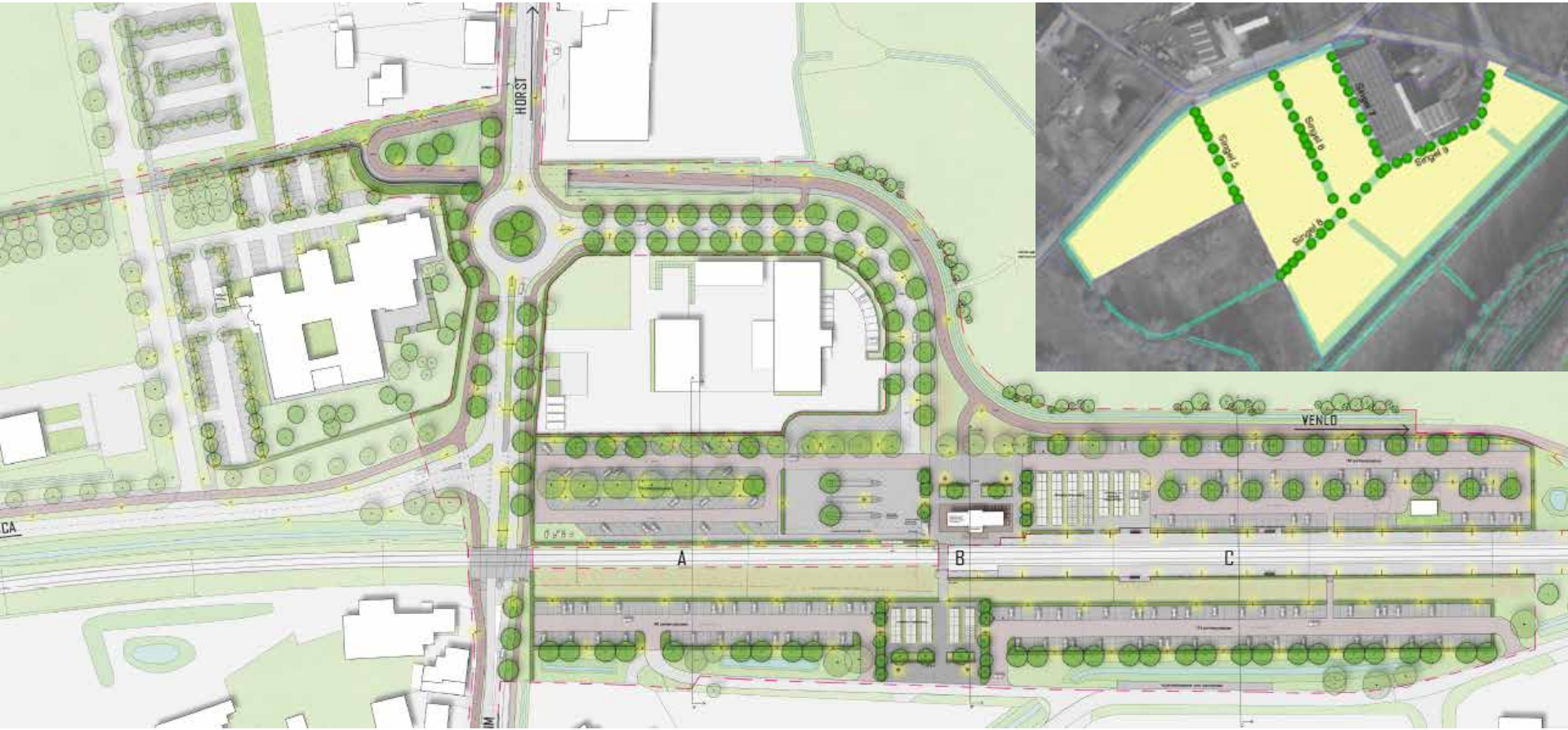
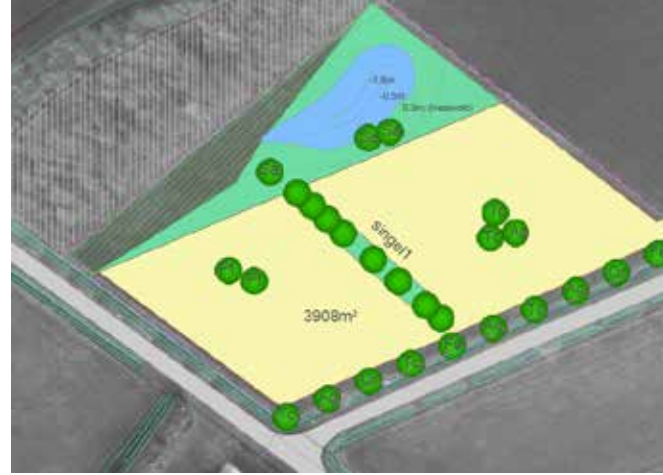



Maasgebied

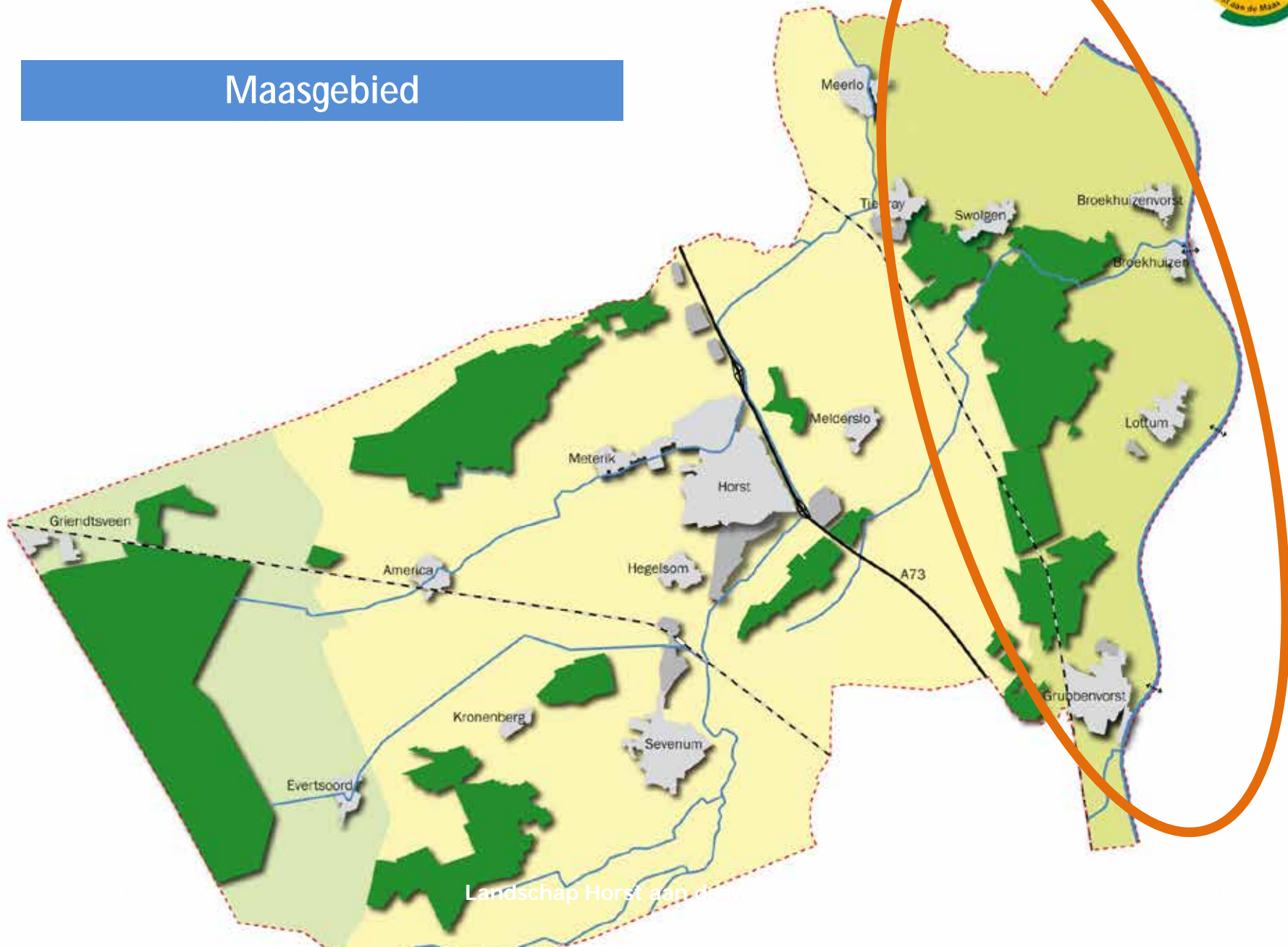



WL - Lottumse Molenbeek 2022

Projectdoel

- De vissen moeten ongehinderd door de Molenbeek van Lottum kunnen zwemmen, van de Maas tot de stuw aan de Grubbenvorsterweg.
- De beekmonding moet worden heringericht zodat kunnen de vissen zich hier kunnen voortplanten en ze beter door de beek kunnen zwemmen.
- Door het herinrichten van deze beek verbinden we een aantal snelstromende beken in het westen van de Maas met elkaar.





WL - Broekhuizerbroek

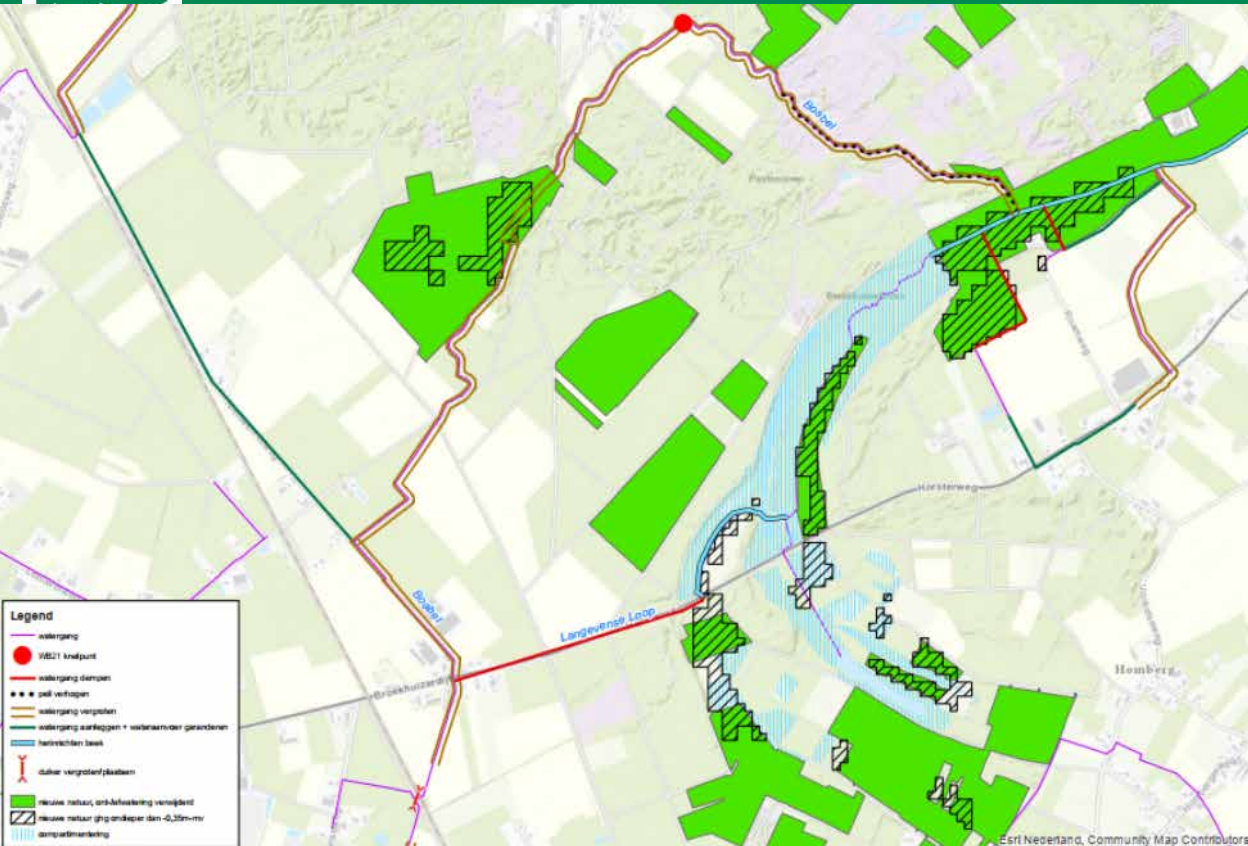

Projectdoel

Het tegengaan van de instroom van gebiedsvreemd landbouwwater in Broekhuizerbroek om zo de waterkwaliteit en ecologie van het Broekhuizerbroek te verbeteren. Dit door het dempen van de Langevense Loop, zodat al het water wordt omgeleid via de Boabelse Loop, en het herinrichten van de Boabelse Loop, zodat deze de extra wateraanvoer kan verwerken.



RWS - Broekhuizerweerd

Meer ruimte voor riviernatuur

Verder werken aan ecologisch
herstel van de Maas 2020-2027



Impressiebeelden



Ontwikkeldkader weerden Horst aan de Maas

Een perspectief en leidende principes om een duurzame ontwikkeling van de weerden van Grubbenvorst en Lottum mogelijk te maken





Grubbenvorst-Lottum en de Maas

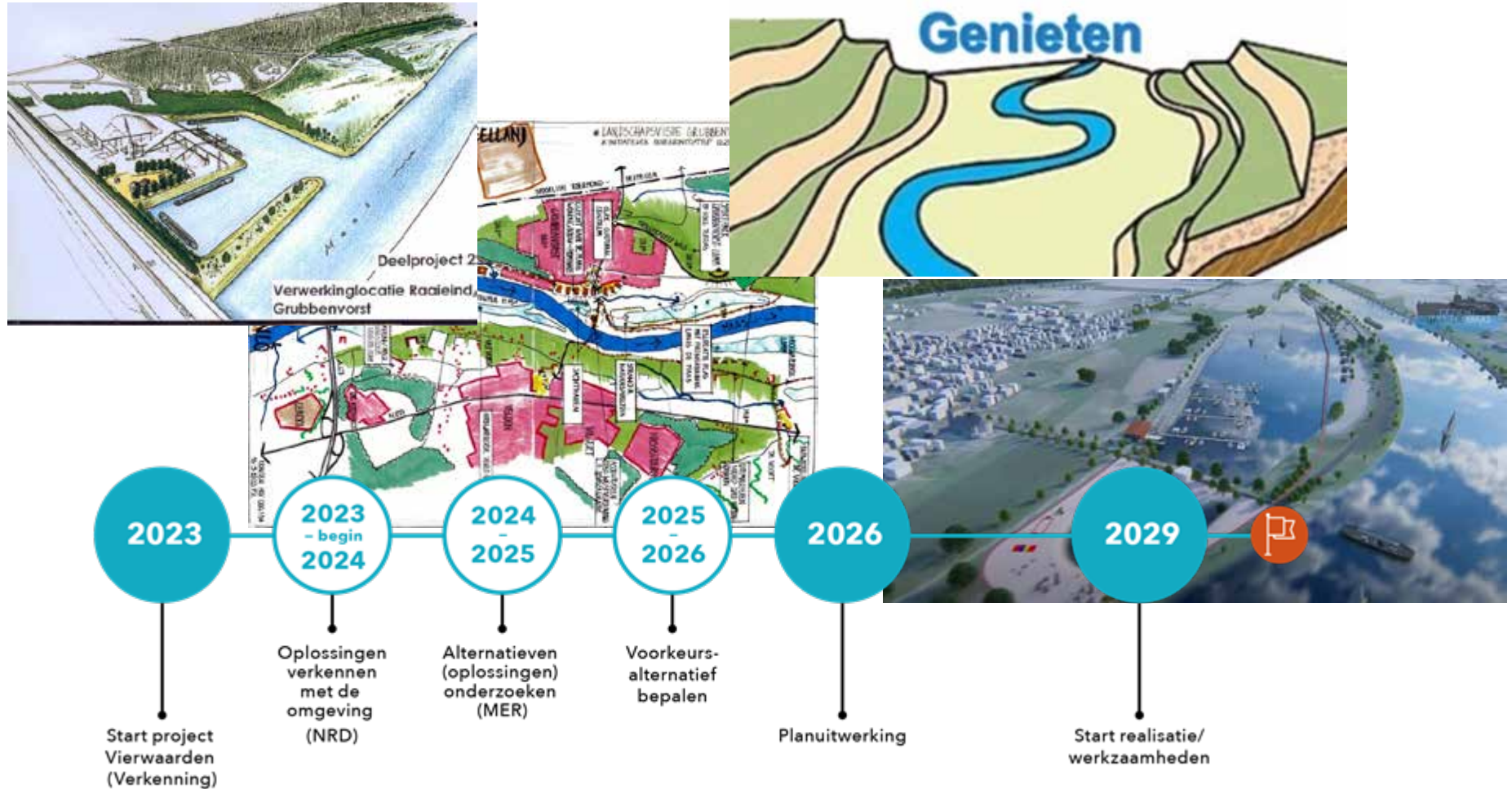

[De opgaven van project Vierwaarden \(youtube.com\)](https://www.youtube.com/watch?v=...)



RWS – Maaslijn 2024





Maasplan - CVI Raaiende



Gewenst eindbeeld na 5 jaar

Landschap – Klimaat - Energie

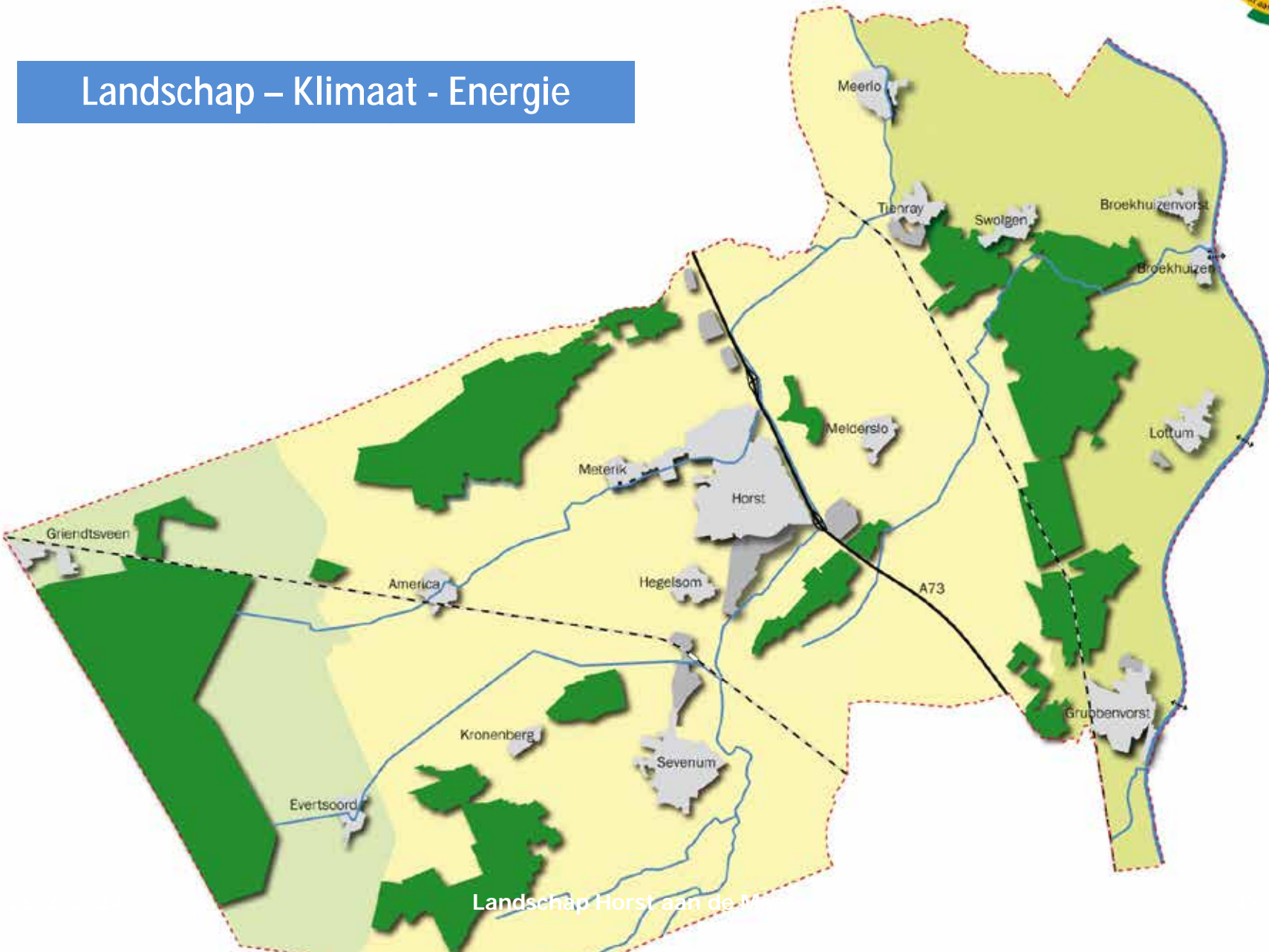



Landschap en klimaatveranderingen

Opwarming van de aarde



Jaartemperatuur op vijf KNMI-hoofdstations

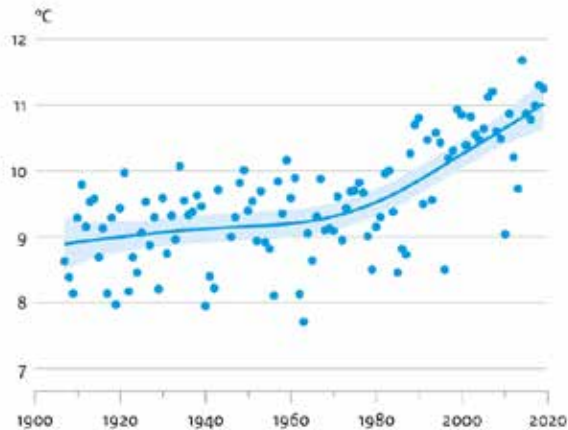

Bron: KNMI

Opwarming aarde

Minder CO₂ uitstoten = anders energie opwekken

+

CO₂ vasthouden = oa waterbeheer

CO₂ vastleggen = meer bossen

Waterbeheer

Bescherming tegen wateroverlast
en verdroging



RES Horst aan de Maas

De opgave voor elektriciteit

In 2030 wordt 30% (of ongeveer 1.150 TJ) van de energievraag in Horst aan de Maas duurzaam lokaal opgewekt met zon- en windenergie. In 2050 is de energievoorziening van Horst aan de Maas 100% duurzaam.

Verdeling in %	Aantal windturbines	Aantal Ha zonneweide
100-0	26	0
75-25	20	125
50-50	13	250
25-75	7	350
0-100	0	475



RES Horst aan de Maas

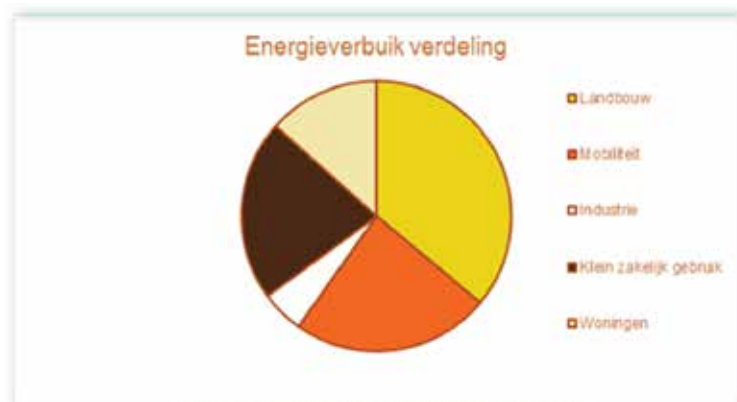

Figuur 7 Sectorale verdeling van het energieverbruik



4 realisatiesporen

- | | |
|--|--------|
| ▶ 1. Meervoudig ruimtegebruik (daken etc.) | 255 TJ |
| ▶ 2. Middelgrote zonneweides | 133 TJ |
| ▶ 3. Energielandschappen | 713 TJ |
| ▶ 4. Innovatie, netwerken en opslag | PM |



Wat ligt er al

Energielandschappen Horst a/d Maas

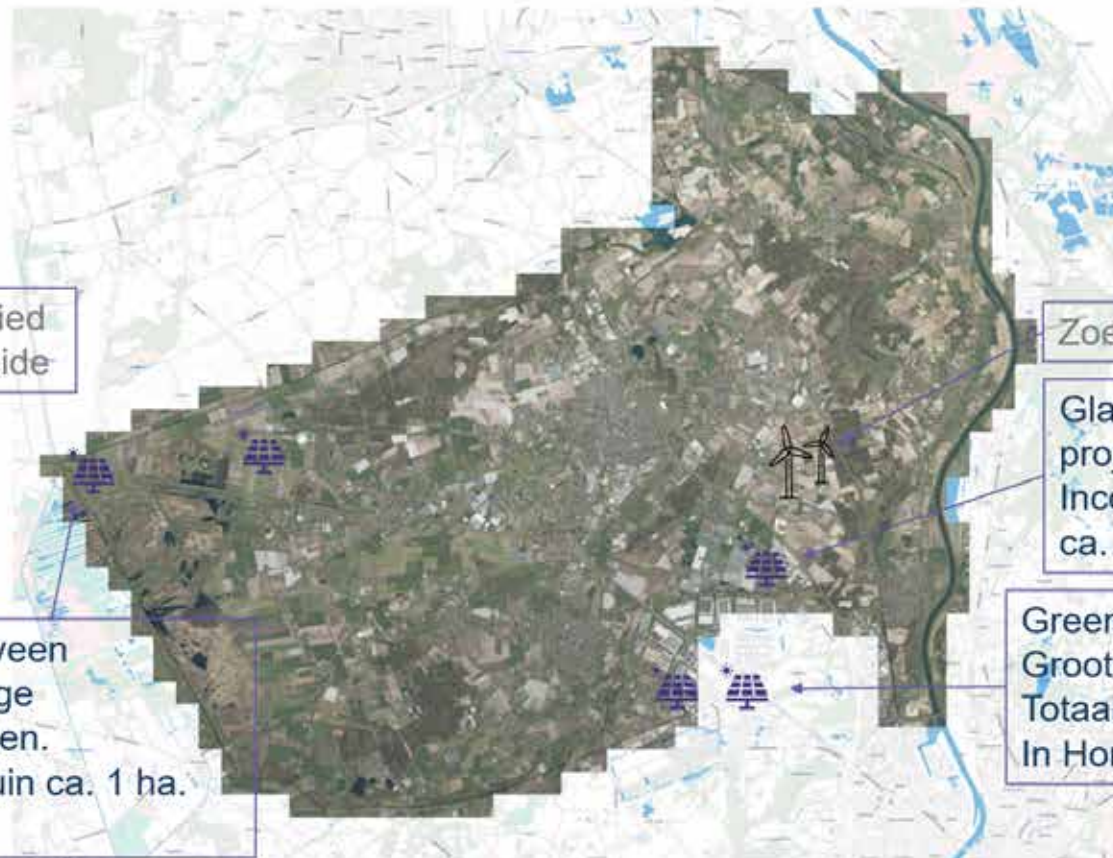

Zoekgebied zonneweide

Zoekgebied windmolenpark

Glastuinbouw
projectvestigingsgebied Californië.
Incourante kavels.
ca. 21 ha. zonnevelden

Greenport Venlo.
Grootschalige distributie centra
Totaal zon op dak: > 100 ha.
In Horst a/d Maas ca. 25 ha.

Griendtsveen
Voormalige sportvelden.
Energietuin ca. 1 ha.



Duurzame energie à impact op landschap

gemeente
**HORST
A/D
MAAS**

**Kortom de weg naar 100 % duurzaam:
besparen en alle duurzame opties inzetten**

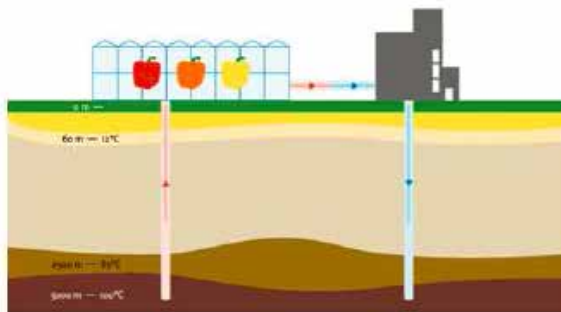



Sturing door het Rijk

Zonnebrief van het min. Economische Zaken en Klimaat (juli 2023)



Ruimtelijke aspecten: behouden van de kwaliteit van de fysieke leefomgeving.

Voorkeursvolgorde:

1. Daken en gevels
2. Terreinen en objecten binnen bebouwde gebied
3. Terreinen en objecten in het landelijk gebied (m.u.v. landbouw en natuur) gronden
4. Landbouw- en natuurgronden

Pas als trede 1,2 en 3 onvoldoende mogelijkheden bieden komen locaties op trede 4 in beeld



Zoektocht naar energielandschappen

Waarom dit gebied?

Mariapeel is een open en uitgestrekt gebied met beperkte landschappelijke waarde door eeuwenlang intensief turfsteken en vee houden. Een hoogspanningsleiding zorgt er daarnaast voor dat het landschap al wordt doorsneden. Het gebied bestaat uit grote rechthoekige kavels wat mogelijk geschikt is voor de toepassing van zonne-energie. Bovendien is het aantal direct omwonenden in dit gebied laag. Er zijn interessante koppelkansen met de stikstofproblematiek maar ook droogte en vernatting.



Het gebied heeft een gemengd karakter (landbouw, tuinbouw etc.) dat zich op een aantal plekken goed leent voor een combinatie met windenergie. Doordat er in de directe omgeving weinig omwonenden zijn zal de hinder in dit gebied laag zijn. De windturbines kunnen op deze locatie aansluiten op de bestaande infrastructuur – de Maaslijn en de autosnelweg – in het landschap. Daarnaast zijn er koppelkansen in dit gebied zoals landschapsontwikkelingen of het inzetten van opbrengsten voor sociaal maatschappelijke opbrengsten.





Windmolens A73 - Maaslijn

Drie gebieden:

1. Hoogheide

2. Witveld

3. Klaver 11

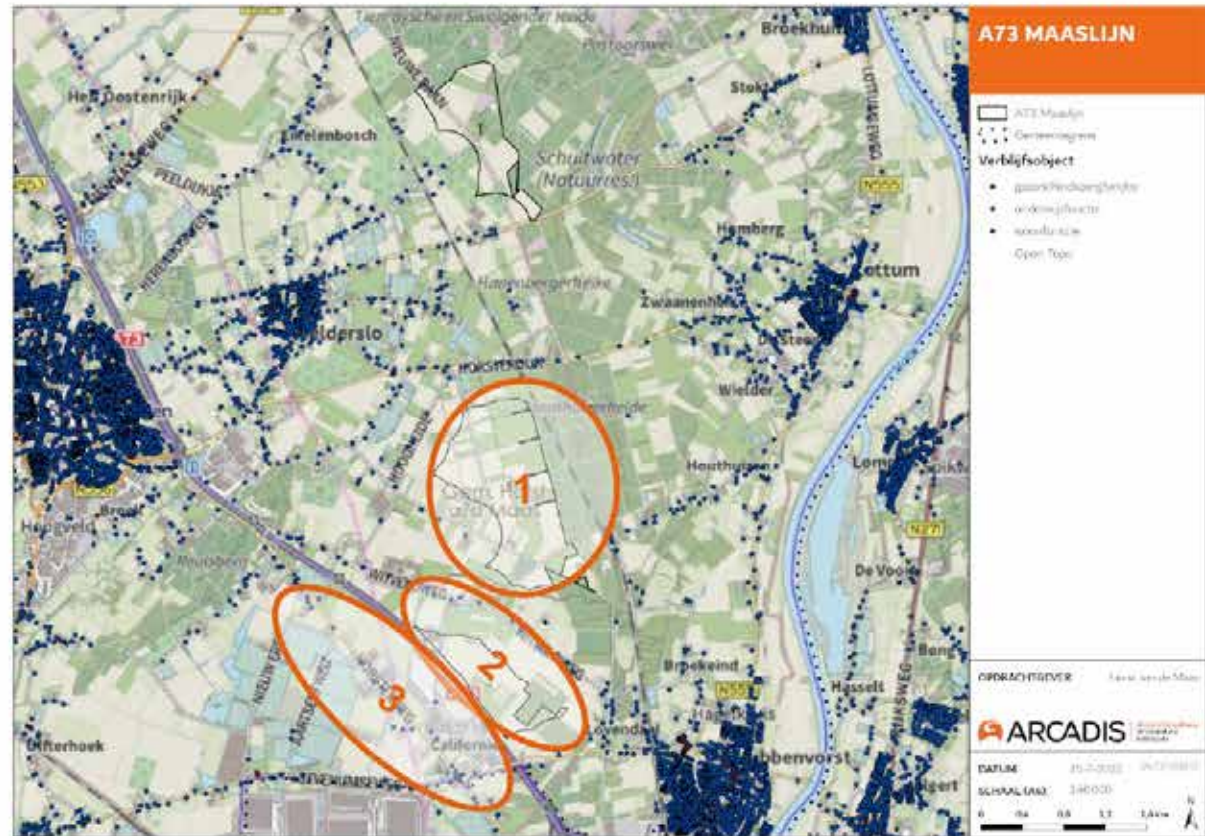



Energielandschap Dorperpeel



21 december 2023

De gemeente Horst aan de Maas, Waterschap Limburg, de provincie Limburg en grondeigenaren van percelen rond de Dorperpeelweg in America starten een gezamenlijke verkenning om te onderzoeken op welke manier het gebied (300 hectare), dat veel last heeft van water- en droogteproblematiek, her ontwikkeld kan worden. Partijen hebben reeds besloten de intentieoverkomst te gaan ondertekenen.



Hoogspanningsnet TenneT

Limburg

Situatie nu

Van de huidige situatie van één regionaal hoogspanningsnet voor heel Limburg naar drie deelgebieden met ieder een eigen koppeling met het landelijke hoogspanningsnet.



Limburg

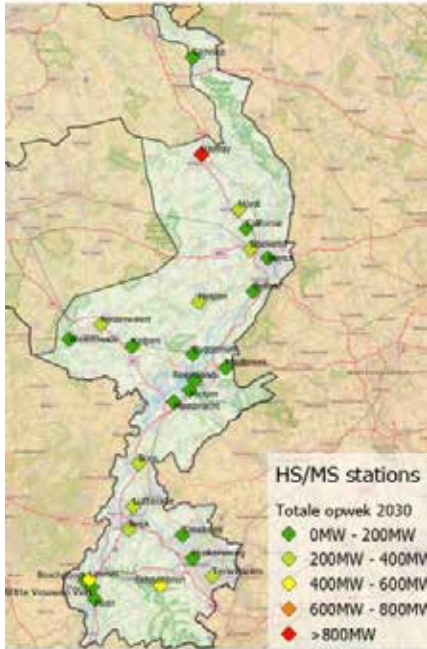

HS/MS stations

Totale opwek 2030

- ◆ 0MW - 200MW
- ◆ 200MW - 400MW
- ◆ 400MW - 600MW
- ◆ 600MW - 800MW
- ◆ >800MW

Limburg

Situatie circa 2030

Van de huidige situatie van één regionaal hoogspanningsnet voor heel Limburg naar drie deelgebieden met ieder een eigen koppeling met het landelijke hoogspanningsnet.

Legenda

- ◆ Hoogspanningsstation 600 kV of meer
- ◆ Hoogspanningsstation 300 kV regionaal
- Hoogspanningslijn 600 kV
- Hoogspanningslijn 300 kV





Delta Rhine Corridor

